兩江法政學堂別科同學鑒

學諸君維持… 同聲同應作… 接人鬮雲在望用是匯接前議實力組織一則聯絡感情… 成立會所有緣起簡章已分別郵寄誠恐尚有遺漏務請函索通信處現暫設南京大香爐… 容檢察臨時蒞臨商一切仍請先行示覆爲盼此佈 發起人陳文海等謹啓

時事新報

中華民國二年正月三日（舊歷十一月念六日）星期五 第一千八百十六號 共五張 售洋二分

館設上海英租界望平街一百六十二號門牌 電報簡碼六六九〇 電話號碼一七八六

敬祝 閱報諸君暨各界同人新年萬福 本館謹白

恭賀新禧 共和黨本部上海交通事務所同人鞠躬

敬祝 各界新年進步 上海日報公會

欣逢新歲敬祝 全國國民順時推行進步增勝 商務印書館印刷所發行所編譯所同人恭賀

恭逢國曆更新謹祝我 五族同胞与時俱進 神州編譯社同人拜賀

恭祝 中華進步 中華書局謹具 如諸君以住址並郵費二分見寄當將種種精美印刷品寄呈

恭賀 中華民國萬歲 各界同胞新年

自來血總發行所上海五洲藥房同人頓首

新歷正月三日（即舊歷十一月二十六日）◎第一千八百十六號

誌 增刊

政治上之大事 世界各國之大勢 彙錄政綱… 並添附 精印三色版名畫 多幅以供讀者快覽 諸君之定價悉如曩例 無論預定零購概不加價

上海商務印書館東方雜誌社謹啓

甲種 乙種 共和國教科書 春季開學用書 秋季開學用書 廣告 商務印書館啓

中華民國元年十月初三日教育部通告 查本部九月初三日令各學校以八月一日爲學年之始 現時各書店新出之小學校教科書多照春日始業編纂所有關于時令各課自與新章不合權衡前此成立之學校多係春日始業又查本令第一條第二項學校有因特別情事須另定學生入校始業期者或經部令規定或由本校聲明理由經教育總長許可得變通辦理是將來於元月或四月添招新班者亦事實所必有 按日本文部省所編小學校讀本則有秋季始業之一種於學校教授極爲便利今仿其意凡已經審定之小學校教科書照發修改其關於時令各課仍舊作爲春季始業之用 更按照新章或將關於時令各課改撰或另行編輯新本作爲八月始業之用

本館去歲新編共和國教科書 今定名爲甲種 專供春季開學之用 更遵照部令將第一三五七等冊爲第一學期之用 第二四六八等冊爲第二學期之用 改撰定名爲乙種 專供秋季開學之用 乙種各書每年仍分二冊 用價目仿照甲種之例 初等小學必修科學生用書 全年一角二分 高等小學必修科學生用書 全年四角 售價低廉藉爲教育普及之助

◎初等小學校用書

書名	冊數	定價	實價
教育部審定 甲種 新修身	八冊出全	每冊定價六分對折	三分
教育部審定 甲種新修身 教授法	八冊出全	每冊定價一角對折	五分
乙種 新修身	八冊出全	每冊定價六分對折	三分
乙種 新修身教授法	二冊已出	每冊一角四分對折	七分
教育部審定 甲種 新國文	八冊出全	每冊定價一角對折	五分
教育部審定 甲種新國文 教授法	六冊已出	一二冊折實各一角 三至八冊折實各一角三	
乙種 新國文	四冊已出	每冊定價一角對折	五分
教育部審定 甲種 新國文教授法	二冊已出	每冊二角六分對折	一角三分
教育部審定 甲種 新算術	八冊出全	每冊定價六分對折	三分
教育部審定 甲種新算術 教授法	八冊出全	每冊定價一角對折	五分
乙種 新算術	二冊已出	每冊定價六分對折	三分
乙種 新算術教授法	二冊已出	每冊定價一角對折	五分
新圖畫 鉛筆	八冊出全	每冊定價八分對折	四分
新圖畫 毛筆	八冊出全	每冊定價八分對折	四分
新圖畫 毛筆畫帖	一冊出全 教員用	每冊定價二角對折	一角
新體操 洋裝布面	一冊出全	定價一元四角對折	七角

◎高等小學校用書

書名	冊數	定價	實價
教育部審定 甲種 新修身	六冊出全	每冊定價六分對折	三分
甲種 新修身教授法	一冊已出	每冊定價二角對折	一角
乙種 新修身	六冊	每冊定價六分對折	三分
教育部審定 甲種 新國文	六冊出全	每冊定價一角對折	五分
甲種 新國文教授法	三冊已出	每冊定價四角對折	二角
乙種 新國文	六冊	每冊定價一角對折	五分
教育部審定 甲種 新歷史	六冊出全	每冊定價六分對折	三分
甲種 新歷史教授法	一冊已出	每冊定價三角對折	一角半
乙種 新歷史	六冊	每冊定價六分對折	三分
教育部審定 甲種 新地理	六冊出全	每冊定價六分對折	三分
甲種 新地理教授法	六冊		近刊
乙種 新地理	六冊	每冊定價六分對折	三分
教育部審定 甲種 新算術	六冊出全	每冊定價六分對折	三分
教育部審定甲種新算術 教授法	六冊出全	每冊定價一角對折	五分
乙種 新算術	六冊	每冊定價六分對折	三分
教育部審定 甲種 新理科	六冊出全	每冊定價六分對折	三分
教育部審定甲種新理科 教授法	六冊出全	前三冊折實各六分 後三冊折實各一角	
乙種 新理科	六冊	每冊定價六分對折	三分

◎◎乙種各書已送 教育部審定俟得批示再行布告合併聲明

中華字典 重編緩出 預約展期

本局編輯中華字典內容豐富完善當將樣本寄贈各界承海內推爲空前傑作原定民國元年歲梢出版乃過一閱月仍有不滿意之處本局不敢草率出版特將排成之版毀去請原編諸君及海內名士覆核訂正采用西國字典最新編法前此已改好一半與前此不同之點有四（甲）字義字音皆檢查古書核對務求正確完備無訛無漏凡古今中外之動植物礦產服飾器物圖畫徽章等皆製精良五彩圖畫插入書中大字典插圖數十幅圖近千種中小字典亦各插圖數十百種（乙）增補尤較原稿豐富（丙）編末附篆隸字譜古字表俗字表頁數十（丁）附編末中外地名表皆按字之筆畫排列注明屬何省或何國並附英文 此次改訂增補耗費萬數千元約計原部成本增加至三分之一定價俟出版時酌加但預約仍不加價 預約出售至民國二年六月底截止出版期約在七月中

價目表

書名	原價	改價	預約價	郵費 已通火車	郵費 未通火車
大本中華大字典	九元	出版後須	五元	四角	八角
縮本中華大字典	四元五角	加價但不	二元五角	二角	二角
中華中字典	三元	加至一半	一元六角	一角五分	一角五分
中華小字典	一元六角	以上	一元	一角五分	一角五分

上海河南路抛球場南首中華書局 北京 奉天 天津 漢口 溫州 南昌 廣州 南京 杭州 分局仝啓

杭州下池塘巷緯成絲呢股份有限公司恭賀 各界新年

（中國郵政總局特准掛號立券之新聞紙類）（明治四十二年三月念八日第三種郵便物認可）

社論

新年所感

（斐青）

鶯燕語又報我以新年矣千門萬戶曈曈旭日之中風景固無殊也而舉目河山皆隱然以還我認清室亡專制倒而有一中華民國湧現於大地之上記者於憂喜驚懼之餘不禁生無窮之感也年年有此新年即人人際茲新年皆不能無所感觸似亦無足異者特記者對於此次之新年其所感微有異第一以中國數千年之新年不若今日之新年蓋堯舜揖讓此不過君位繼承之關係若主國體固自若也更何論乎湯武以下故每遇新年大開明堂慶九天閶闔競呈賀表萃萬國衣冠極白辟之說惟一人是媚然而今日則異是矣民爲本位雖總統亦在公僕之列斷無人以廟堂之朝賀爲新年中之一大事記此就國體言之記者之所感者此其一第二以滿清在位之二百數十年不若今日之新年蓋宣布立憲此不過塗飾世人之耳目而於種族之界限固未盡泯也更何論乎入關時代故每遇新年草祭天之表並具合璧之文章沿賀歲之儀雖有兩種之服飾故極之升降拜跪在在皆足令人存有滿族之觀念然而今日則異是矣五族一家斷不容一族之專制今而後大清會典再無人奉爲新年之枕中秘此就種族言之記者之所感者此其二第三以南京政府成立之新年不若今日之新年蓋孫總統宣誓之辭雖足以振起萬衆之精神而南北相持固未統一也更何論共和之宣布故雖値新年壯士枕戈日以殺敵致果爲事狼猊滿目何來承平雅頌之聲即極至四五月之交尙有謀第二次革命者而今日則異是矣中原底定人語中含樂歲之聲況加之國會選舉新年中更足以助國民之興會此就政治言之記者之所感者此其三雖國家承認問題尙未解決俄蒙私約尙未取消誠不敢謂民國二年之新年吾人已躊躇滿志然能萬衆一心事非不可爲也行見國基鞏固庫藏砥平匕鬯不驚風雲壯彩農飽於野工萃於肆商旅加額士庶歸心潢池無盜弄之兵邊徼息征塵之影鄰友聯翩來交歡之電我邦燕譽無飾樹之歎則記者知明年之新年當更有進

命令

十二月三十日臨時大總統命令　王廣圻爲駐比國公使此令

安徽都督柏文蔚電呈教育司長鄧藝孫呈請辭職應照准此令

任命汪暐爲安徽教育司長此令

領參謀總長事黎元洪呈請任命蕭展舒爲安徽都督府謀參長余定華爲福建陸軍第十四師參謀長應照准此令

陸軍少將唐蟒加陸軍中將銜此令

楊藎誠殷承瓛均授爲陸軍少將並加陸軍中將銜此令

易棠齡授爲陸軍少將並加陸軍中將銜余道南楊玉生劉文錦均授爲陸軍少將此令

劉一清雷壽榮張聯棻姚任支史久光口師紳朱和中黃慕松蔣龍翔邵保范熙績胡龍驤均授爲陸軍少將黃篤謚授爲陸軍測量監此令

黃禎祥授爲陸軍少將此令

王者化授爲陸軍少將此令

周道剛羅佩金管雲臣賈德耀均授爲陸軍少將此令

胥欽保孫烈臣張海鵬口金純舒和鈞張承治陳義周維藩劉英林紹斐朱壽同顧希曾師景雲蕭展舒艾忠琦趙南森龍光林德軒孫淵方玉普張文馬錦春陸世儲顧品珍王寳均授爲陸軍少將此令

徐華清授爲陸軍軍醫監此令

任命孔繁蔚充山西第一師步兵第一旅旅長此令

陸軍總長段祺瑞呈核覆甯夏將軍擬以景琪坐補協領請准其坐補等語應照准此令

據該總理等呈稱續行薦任之交通部祕書陳毅袁長坤視察陶遜暨轉任技正沙海昂等四員均擬按照初任官敘列五等等語應即照准此令

十二月三十一日臨時大總統命令　茲制定陸軍衛生材料本廠條例公布之此令

張謇汪兆銘特授以勳二位此令

山東民政長谷如墉電請辭職谷如墉准免本官此令

任命張瑞璣署山東民政長此令

任命徐元誥爲江西司法司長此令

任命陳融爲廣東司法司長此令

任命張鉞爲奉天軍務司長此令

張鉞授爲陸軍少將此令

馬安良張行志均加陸軍上將銜馬福祥柴洪山馬麒陳正魁雋平安均加陸軍中將銜陸洪疇周務官崔正午吳炳鑫丁士偉馬占奎馬麟馬忠孝姚炳義董恭均加陸軍少將銜此令

黃漢湘授爲陸軍中將此令

陸軍少將王文錦吳醒漢徐達明均加陸軍中將銜此令

張錫元授爲陸軍中將王鈺錦王毓秀均授爲陸軍少將此令

陳其采顧琢塘劉鴻恩張春霆許瑞蕭奇斌林仲墉華彥雲吳振黃祜貞劉祺陳廷訓饒杜華姜金鏞朱兆熊陶雲鶴楊丙羅虔均授爲陸軍中將此令

沈同午譚學夔楊言昌均授爲陸軍少將此令

任命劉祖武爲陸軍第一師第一旅旅長張支貞爲滇軍第一師第二旅旅長並均授爲陸軍少將此令

任命張錫元充河南第一師師長此令

任命王鈺錦充河南第一旅旅長王毓秀充河南第二旅旅長此令

任命黃愷元爲陸軍第八師第十五旅旅長王孝縝爲陸軍第八師第十六旅旅長此令

任命胡萬泰爲皖軍步兵第一旅旅長龔振鵬爲皖軍步兵第二旅旅長此令

蘇錫第授爲陸軍軍電監此令

陸軍總長段祺瑞呈稱任命蔣肇鑑楊臧雄闕龍黃吉允蔣秉忠甘績熙錢雲生石龍川紀光掄曹進劉鋐劉鴻逵陶澄孝章祖衡李宣倜萬德尊張檢許崇灝陳澤霈王安中王燊陽均爲陸軍步兵上校並加陸軍少將銜解朝東爲陸軍騎兵上校並加陸軍少將銜田書年劉斌一黃大偉龔光明徐朔均爲陸軍砲兵上校並加陸軍少將銜鄧承拔危道豐均爲陸軍工兵上校並加陸軍少將銜胡祖爵爲陸軍輜重兵上校並加陸軍少將銜段學璜爲陸軍憲兵上校並加陸軍少將銜應照准此令

陸軍總長段祺瑞呈請任命張叙忠爲陸軍一等軍需政並加軍需監銜李學灝姜文熙均爲陸軍一等軍醫政並加軍醫監銜應照准此令

南京光復紀念攝影

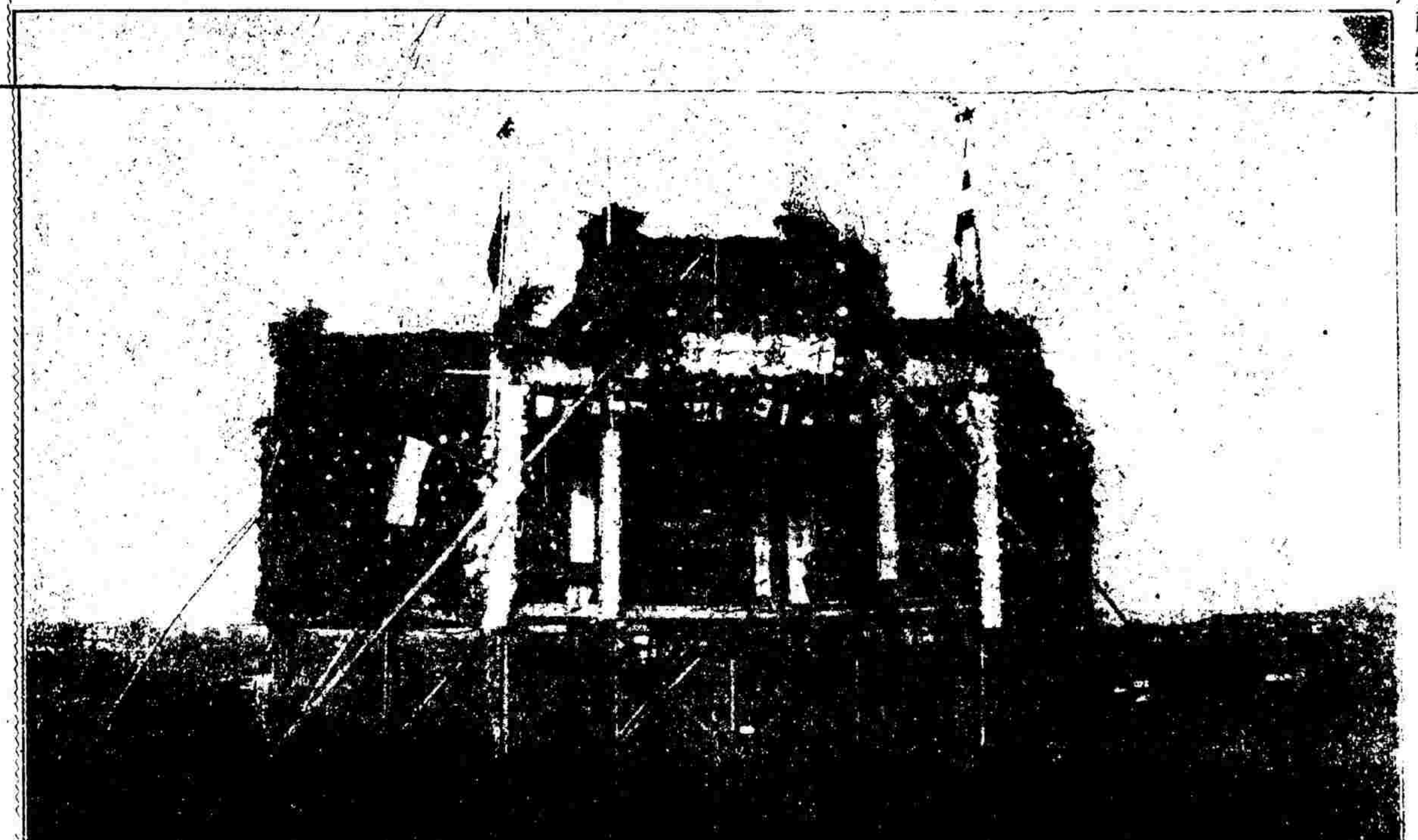

陸軍總長段祺瑞呈請任命段學潢充憲兵學校校長應照准此令

陸軍總長段祺瑞呈請任命　充上海製造局督理王亨鑒充德州兵工廠督理應照准此令

林葆澤授爲海軍少將此令

劉冠南陳兆鏘均授爲海軍輪機少將此令

海軍總長劉冠雄呈請任命何品璋何心川馬熉玉鄧聰保鄭綸朱文翽曾兆麟饒懷文鄭旭彝湯廷光曾瑞麒劉傳綬施作霖蔣拯林頌莊甘聯璈葛保炎林永謨溫朝詒杜錫珪吳振南吳紉禮毛仲方鄺國華均爲海軍上校王齊辰黃履川均爲海軍輪機上校鄭誠爲海軍造艦大監應照准此令

吳德章授爲海軍造艦主監此令

交通總長朱啓鈐呈航政司長曹汝英呈請辭職曹汝英准免本官此令

交通總長朱啓鈐呈電政司司長榮永青呈請辭職榮永青准免本官此令

據陸軍少將吳介璋等電呈前萍鄉分府胡謙光復有功嗣爲胞兄復仇鎗擊鍾震川斃命經江西都督當場飭令鎗斃及舁尸歸宅施救復甦可否量予特赦貸其再死等語胡謙有功民國且因復仇罹法論情尙有可原本大總統依臨時約法第四十條准予特赦以示矜恤此令

新疆都督楊增新呈請以盧殿魁補奇臺縣知事謝祖燿補昌吉縣知事易炳章補輪臺縣知事應照准此令

署綏遠將軍張紹曾電呈稱烏盟烏担特旗札薩克等傾忱民國翊贊共和請予加封等語烏拉特前旗札薩克鎭國公克什克德勒格爾從旂札薩克鎭國公拉什那木吉勒多爾濟應均進封　子中旂札薩克輔國公巴寶多爾濟應進封鎭國公此令

據該總理呈稱擬將法制局局長施愚蒙藏事務局總裁貢桑諾爾布署副總裁榮勳臨時稽勳局局長馮自由銓敘局局長許寶蘅印鑄局局長兪文鼎均敘二等等語應即照准此令

據該總理轉據銓敘局呈稱擬將該局祕書徐仁鏡僉事夏循坦等均敘五等等語應即照准此令

正月初一日臨時大總統命令　國務總理趙秉鈞呈據蒙藏事務局總裁貢桑諾爾布呈請任命文斌爲祕書應照准此令

任命魏懷署福建教育司長此令

前次政體更新在京蒙古王公首贊共和勳勤共著除疊經加獎外應再普加封錫以昭激勸敖汗貝勒得色賚都布應給予郡王俸原沁貝子博迪蘊應給予貝勒俸科爾沁輔國公達賚喀爾喀輔國公吉誠武祺克垣應均進封貝子喀喇沁頭等塔布囊都凌阿協凌阿科爾沁頭等台吉阿拉坦巴圖爾喀爾喀頭等台吉鄂多台應均進封輔國公敖汗輔國公色丹巴勒珠爾應進封鎭國公並加貝子銜此令

舊圖爾扈特札薩克親王帕勒塔首贊共和勳勤夙著嗣經簡任阿爾泰辦事長官統率軍隊力持邊局厥功尤偉自應特加獎勵以昭優異帕勒塔著加陸軍上將銜並給予二等嘉禾章此令

喀爾喀札薩克親王那彥圖喀喇沁札薩克親王貢桑諾爾布首贊共和忠誠夙裕自應特加優獎以酬殊庸那彥圖無爵可進應移獎伊子頭等台吉祺克愼多隆武均進封鎭國公貢桑諾爾布著給予一等嘉禾章並支親王雙俸此令

據該總理轉據蒙藏事務局呈稱本局薦任各員照初任官分別擬敘官等等語應即照准此令

民國法律學校招考豫科生廣告

本校自民國二年第一學期起開辦預科十二班

利華洋行

收買珍珠

本行向在上海英大馬路四川路口惠[illegible]公司隔壁十三號洋房三層樓由升高梯上樓且本行價極大[illegible]諸君來行成交[illegible]面議均當遵命[illegible]

上海法曹雜誌出版廣告

民國法律學校特佈
報名考驗日期 自登報日起至二年正月十日為報名期自正月十五日起十日每日上午九時至十二時下午一時至四時在本校考驗
上海北浙江路

大加擴充易名 上海法曹雜誌出版廣告

專電

◉國會組織法・規定憲法・由兩院起草・近各都督先後電陳・以憲法關係國本・兩院既有議定權・若兼操提案權・恐將來規定各機關權限・難保不畸重立法・蹂躪行政・請另設憲法起草委員會・由中央及各省遴員組織・草成後・由政府提交國會議決・一面先將國會法修正・求院贊成・袁總統極以爲然・惟院議多數反對・難望通過

◉財政部擬定鹽專賣進行次第。略分三期・最先劃區設廠。次定收買鹽場・保護灘竈・統一價額・管理販賣等法・次實行官賣・編練警察・釐定考成・約以七年爲辦成期限・

◉平政院法・聞已草定・並擬任施愚爲院長・所遺法制局長・當以李景龢繼任・

◉借款普通條件・本以蘭海鐵路合同爲標準・銀行團無異議・英電於利息五厘一節・堅持不允・至少須五厘半・並聲明此非有意爭執・實因歐市現情如此・

◉連日公使團會議兩事・(一)因借款垂成・合同效力・應由各使出爲保證・並監督兩方履行・(二)爲光復時各埠洋商所受損失・應調查數目・要求賠償・已將議決要旨・通知外交部・

◉又參議院原請將鹽務署酌聘洋員・帮辦一條・作爲附件・不列入約內・彼亦未允・前日滙豐會議・即爲此事・周總長知無可再爭・聞已照英電定議・

◉參議院休會後・議員多出京・恐初六仍難開會・此後勢將自然解散・袁總統甚焦急・函吳議長維持・

◉各報喧傳臨時政府延長・調查臨時政府本無期限・惟約法限十个月內召集國會・茲聞本月十日發召集令・定三月十日開會・屆時臨時總統即向兩院交代・請求改選

◉西苑讓渡問題・刻已商妥・除開放北海作爲公園外・擬以海宴堂爲總統府・以新築攝政邸爲國務院・並就苑南垣另闢新門通出入

◉鼎革後祀典久曠・袁總統意祭天爲善良國俗・孔祀亦無廢理・已飭部酌擬儀注服色・交院議行

◉農林部司員王勍・上書國務院・並登各報・攻訐該部總長・陳總長憤甚・遽以部令免王官・部員頗譁・

◉三十日英美德法日俄各使・會議借欵事・均謂中國於監督用途一條・必須履行・否則各使應出而干涉・當由法日兩使・至外交部面告陸總長・余(訪員自稱)昨(元旦)晤與谷利斯浦有關係之柯敦氏・據言小借款成立時・中政府曾約與谷氏合資辦一銀行・今中政府爲他方面情勢所阻・未能履行・故谷團資本家多退出・

◉浙江民政長・聞有擬任錢某或沈某之說・外間謠傳・均係不確・各司亦一無更動・以上北京專電

◉今日鐵路股東會・歡迎正副會長胡駿王珣瑜就職・

◉內務司長尹昌齡已允就職・

◉釐金改辦統捐案・經省商會與財政司合議妥・不日實行・以上成都專電

◉昨日(去年三十日)汪省長・因軍警反對・迫令離贛・業附輪赴滬・南昌專電

◉湘省於正月一號起・舉行民國政府成立紀元紀念會・籌備甚盛・

◉財政司私宅有人擲放炸彈・傷五人・司長無恙・以上長沙專電

◉此間國民黨强佔共和黨招待所・輿論大譁・清江浦專電

◉財政部電知程都督應民政長・於財政司內設立預算決算處・派視察員賈士毅單鎮夏𠝹宸會同辦理・

◉程督電請蘇軍政使一月五號來甯商民國二年上半年概算・以便列表交省長籌度・

◉孫文三十一日晚車到甯・元旦日都督公讌於署內・

◉三十一日下午四點鐘・舊都統署前搶犯唐一等四名正法・

◉連日盛傳馬路工程・已定歸地方公會仇繼恒接辦・沈學瀛另委寧省鐵路總管・

◉下關寧省鐵厘局濮祁一月三號交卸・新委王恩綸是日到差・

◉北京統一黨電派趙立夫代表蒞寧慶祝紀念・

◉財政部電催程督趕辦正式預算・並請先將明年正月至六月收入總數・假定報部・以上南京專電

◉鹽運司張栩・杭縣知事周李光・印鑄局長諸以仁・均於今日(一日)蒞任視事・

◉今日(一日)朱都督集文武各官於都督府・行慶賀禮・以上杭州專電

歐美特電

◉三十一號聖彼得堡電・據俄國洛伏佛萊雅報載庫倫電稱・達賴喇嘛腹心特覺其夫・頃由拉薩行抵該處・據謂西藏業已宣布獨立・達賴喇嘛業已登祚・今授以特權至蒙商訂藏蒙條約・並就商俄國・以期訂約將西藏歸英俄兩國保護・如能商妥此事・則達賴喇嘛擬以通商之便利・許與英俄兩國人民・而免繳納捐稅・並擬英俄在藏開濬天然利源及築造鐵路與辦電政各項權利

特約路透電

◉十二月三十一號(十一月二十三日)北京電・贊助六國銀行團之六國公使・昨日(三十號)下午集議之後・法日兩國公使同于今晨赴外交部・討論借款及辛丑賠款問題・六國公使旋于下午復行集議・同時六國銀行家由中國財政總長亦會議甚久・聞六國借款之最後條件已完全議決・條件之中規定一俟借款合同由各外國批准之後・則所欠賠款即將如數解付・各公使對于賠款愆期解京一節・並不十分注意・現信此事談判所以有良好之轉機者・多因俄國之態度現已轉爲和平・與前之强硬不屈已顯然相反故也・

◉同日張家口電・有兵士五人因出入不名譽之住所・爲當道查覺・已于今日正法・當道之出此舉・殆因欲嚴申軍紀之故・

◉同日南京電・售賣鴉片者須於今日(三十一號)將執照賬簿呈交當道・各烟膏店限于今夜一律閉門・十號之後查獲吸鴉片者・當按律重懲・

譯聞

斐列濱議院以全體議員之贊成・聯合上書於美國會・請其贊成羅氏(美議員之提議斐列濱獨立者)之議案・立即承認該島之獨立・美總統塔孚忒近曾致書國會・謂該島人民無獨立之資格・斐人大憤・在議院痛詆塔氏・且謂美國聖路易博覽會時・塔氏任令斐列濱之蠻族列入・其意實欲引起美國人民之誤會・謂該島民族全在獉狉時代・有如此輩云・惟美國新選總統韋爾生氏近於演說時發表意見・謂當早日使斐列濱得以獨立・

德外相吉特倫華德氏逝世・聞繼其遺任者・以現駐土耳其大使溫靳海男爵爲最有望・以上彙譯各西報電

英文中國地理 乙種出書

此書為江蘇高等學校英文總教習哈金斯君所著，居華十年久，……每部訂價一元五角

合共和民國之用 增訂務

乙種字樣二十餘幅 各二……

漢文釋義 每部價洋一元

英文中級地理課程

此書與本館發行之英文初級地理課程同為美國葉斯氏所著

課程既畢業即當授以此書

書凡七十七課……問答體

分圖全圖插畫影畫

價洋八角

上海商務印書館發行

彩圖便蒙四書簡易解出版

價洋六角

上海四馬路惠福里神州圖書局啟

中華民國 中華書局成立周年紀念

上海拋球場中華書局啟 並分設各省

謹贈彩色精印中華民國二年月份牌 中有袁大總統寄贈肖像

新譯法學叢書第一集預約券廣告

袖珍本 各種問題義解 計十二冊

民法問題義解　商法問題義解　民事訴訟法問題義解　刑事訴訟法問題義解　國際公法問題義解　國際私法問題義解　新刑法問題義解　人事訴訟問題義解　非訟事件問題義解　戶籍法問題義解　登記法問題義解　警察法問題義解　監獄學問題義解　自治制問題義解

（一）問題完備　（二）學理解釋　（三）應用自在　（四）記憶容易　（五）受驗必讀　（六）執務必攜

總發行所上海四馬路惠福里共和法政學會編譯部啟

少年雜誌二卷五六號出版

此雜誌二冊 圖說並茂 裝潢精美 合宜 有善於此者矣 每號價目洋八分

普通知識 消遣

上海商務印書館發行

中華民國教育新法令出版

（一）部令　（二）訓令　（三）咨告　（四）附錄

價洋一角五分

上海商務印書館發行

祝賀新年美術明信片

本館現用照相銅版、三色版、凹凸版、五彩石印製成各種明信片，其名目略列如下：

（一）彩印 花樣玲瓏 顏色鮮明 如國旗、地圖、人物、花卉、風景等均

（一）集漢碑字 古光古色 氣象名貴 如共和年、恭賀新年、中華萬……等均

以上各種明信片均可為賀年之用，尋常通信亦甚相宜。

現已出版者凡數百種 定價每張二分 彩色每三張二分 單色……

上海商務印書館發行

共和國新社會講書

第一集出版 定價角二分

人人知共和之要義

說大家談巷議之口吻

共和國民之智識

共和思想之發達

此書是……

上海商務印書館發行

北京法政專門學校招考銀行專修科學生廣告

東方雜誌……號……

工藝傳授大會開會廣告

第一文具科　第二化粧科　第三……科　第四鍍金科

上海速成工藝實業傳習所謹啟

永年人壽保險有限公司廣告

大舞臺

十一月念六夜准演雙齣好戲

七歲紅

蚆蜡廟　血濺鴛鴦樓

商辦新舞臺

十一月念六夜准演改良好戲

林四 玀洲 四 前本 雙城 百春 里 七 後本 雙 春

羣仙茶園念六日日戲正廳洋一角

小長庚 販馬 圖 大 山 蝴蝶 賽 勝 奎 七 省 蓋 蓮 英 小 夢

羣仙茶園念六夜戲

十一月念六夜准演日戲禮拜三禮拜六禮拜日佈景彩片

花蝴蝶　大少爺

商辦鏡花戲園

念六夜戲特請越郡最高等文武名角合演拿手特別好戲

畫 容 扇 ○ 硃 砂 球

上海縣幼女學校假座演劇籌資充助經費

假座大舞臺念六夜戲禮拜五

黑風帕　雙神　長坂坡　西湖遊　桑園寄子　血濺鴛鴦樓　新安驛　同惡報

大舞臺念六夜戲頭等正廳六角

三娘教子　梅龍鎮　拿高登　蚆蜡廟　斬黃袍　血濺鴛鴦樓　杜十娘怒沉百寶箱

本舞臺電話五百九十五號

新新舞臺十一月念六夜戲

麒麟童　高福安　四盞燈

大花蝴蝶　四杰村　長沙　獨木關　金錢豹　空城計　飛行艇

本舞臺德律風三千七百零二號

中華大戲院

十一月念六夜戲准演改良拿手好戲

丹桂第一臺

十一月念六夜戲特別包廂一元二角 官座一元 頭等……

緊要時事

●北京社會之面面觀（本館駐京記者冰心）

▲報館　自民國成立以來北京有一新流行品·一報館·一黨會是已當前清末季此間報館不過四五家·最近數月內務部之統計巳報部者竟有九十餘家之多·蓋各黨有機關報焉·各省都督有機關報焉·各界有機關報焉·以至前清達官貴胄爲位置舊時幕僚計·亦有其個人之機關報焉·而同黨之中并有所謂穩健派之機關與激烈派之機關焉·在出資者視其資本爲一種之慈善捐或公益捐·支出之後不復問其辦法之優劣·結果之盈虧·而辦報者多半無新聞記者之學識與經驗·嚮壁臆造·自我作古·不能博閱者之歡迎·則以之分贈各機關·贈各友朋·一月二月後·經濟漸不支·野心之資本家目的或未能達·則以爲報紙之効用不過如此·主筆亦稍稍引去·於是相率解散·故號稱十萬八萬基本金之報紙·不數月而銷聲滅迹者·比比也·有小報名正宗愛國報者·所載均閭巷細故·猥瑣不足觀·然此間中下等社會多喜讀之·日出一萬八千紙·大報則北京日報資格最老·日出四千餘紙·亞細亞報日出三千餘紙·此外均出千餘紙或數百紙不等·最少有日銷七紙者·觀此亦足見北人文化之程度矣

▲黨會　都中除共和統一民主國民四大政黨外·其餘小黨不下數十其名目大概不外大同·羣進·統一·共和·愛國·保國·强國·自强·促進等·而軍界有軍學會·警界有警察會·實業界有各種實業會·學界有各種學會·近來俄蒙問題起·又有所謂征蒙會·征庫團·勸捐會·五族救蒙保國會者·五花八門·無奇不有·而自中央學會法頒布後·一般士大夫羣思爲該會會員·以爲作參議院議員之過渡·各種學會及校友會組織尤忙·大抵政治及軍事之集會·其名譽會長理事長·無不有孫文黃興宋教仁吳景濂黎元洪徐紹楨等之名·學問之集會無不有蔡元培范源廉之名·某日警察協會開會·羣議須推一革命偉人爲之長·以爲光寵·而苦無適當之人·有議推陳其美者·以其美曾在東京警監學校肄業三月也·衆大喜·謂非其美莫能勝任·滿場一致通過·而此蠶被推者大半實未預聞其事·既不勝其煩·數則亦聽之而已·黨會既多·人人無不掛名一黨籍·遇不相識者·問尊姓大名而外·往往有問及貴黨者·若以不黨對·輒曰吾當爲君介紹入某黨·不俟承諾·翌日則黨券黨証·已送至矣·星期之日湖廣會館·織雲公所等處·無不開會·有身兼數會者·匆匆書到·即去·謂吾尚有數會須赴也·某上將性最融通·凡開會請其演說·無不到·有所求·無不應·身爲國民共和民主三黨黨員·到京後三黨均開會歡迎之·某上將各有一場之演說·其詞各不同·所同者·惟言本黨應如何如何擴充實力而已

▲旗人　旗人當滿清時代本有貴族平民之二階級·自清帝退位·貴族多流寓各租界·以盡其餘年·平民則不學者多·大半爲各署各局所淘汰·生計頗爲困難·有前清之實缺道府而爲各部之書記者·下此則或竟淪爲奴臺·其情至慘·茲拉雜記述如下

奕劻現仍居天津·其資產已分與各子·振大爺·得八百萬·搏二爺·得六百萬·搏二爺仍日以酒食徵逐爲事·在津之各洋行買辦及無賴少年·多結交之·輒以某處開礦·某處設公司·爲詞·斂其財·前月爲一無賴騙去五萬金·云俄幣風潮起時·奕劻曾遣專差持該行鈔票四萬金來京兌現

載澤居青島·善耆居大連·無所事事·大總統以二人有宗社黨之嫌·擬召之來京·迄未應召

載洵載濤均居天津·鬧日以醇酒婦人爲樂

鐵良現居日本·頗窮困無聊·大總統時時資助之

溥偉居青島·其宅中古玩衣飾均出售一空·近來市上多有廉價之玩具·往往云出自恭王府也·溥偉出京後留一老總管看守其邸宅·時盜竊其主之物·爲傒人偵知·要求利益均沾·致大起衝突

端方生前好古·家藏名書畫及古品甚多·死後大半爲其子繼先出售於人·繼先好博·端方首到京之前一日·尚輸三千金也（未完）

●各公使恭賀大總統新年

以現定民國二年一月二日·由英使朱邇典領銜·謁見總統·恭賀新年·云云此蓋爲各公使第一次正式晉謁總統云

●承認民國之好消息

美國議院決議於陽歷一月十號正式承認民國·而荷蘭欲先美國而承認·遂定於陽歷一月一號·向民國作正式之承認·美國國民聞知此事·不甘居荷蘭之後·現又運動政府·提前辦理·亦於陽歷一月一號承認·以重邦交而敦友誼

●大總統宴會莫禮遜

大總統以莫禮遜前爲民國介紹借款·復對於共和極力贊助·現屆年關·特擬杯酒聯歡·以資款洽·現於二十八號特約集莫及其太夫人夫人等在總統府宴會·並約外部王廷璋伍廷芳二君夫婦作陪云

●蒙事風雲錄

▲外交之變幻百端

▲陸總長對庫之五級政策　總統府消息·外交總長陸徵祥條陳對俄對庫五大階級之辦法·一約請列强調停·二庫倫確爲華土·稱證據宣布全球·三出兵征蒙·四與德奧諸國聯盟合力抵俄·五取消庫約·請各國介紹另訂中俄條約·現正履行第一級·倘無效時·即依序而進·其下四級進行手續刻已預備·妥協決無倉卒之虞

▲陸總長嚴駁俄使要挾　俄國公使前者提出改約條件六條·要求我政府認可·均經外交陸總長逐條批駁·於日昨答復·一貴政府願全邦交·取消俄庫私約·敝政府甚感·惟所提出之條件·敝政府礙難承認·二買賣城及庫倫各商埠·原爲中俄貿易之場·今無端改爲租借地·敝政府不能承認·三蒙匪猖獗·急待勦辦·所定中國不得駐兵·蒙古在二師團以上一條·敝國不能承認·四貴國於蒙古得享固有之權利·特別權利一節·敝國不能承認·五蒙古所借外債·敝政府可以酌量歸還·其代還私人所借俄國債款一節·敝政府不能承認·六敝政府担任歸償之款·自應分期歸還·貴政府提議於取消私約時先還現銀十分之四一節·敝政府不能承認

▲陸總長嚴斥俄受蒙使　陸總長於前日往訪俄國公使·係爲蒙古特派杭達親王前赴俄國名爲謝恩使·二十二日於庫倫動身·因是陸總長先期往俄使署阻止·陸總長先向俄使云現正在進行·貴國接見蒙古特派員·此問題益加複雜·殊非平和解決之道·務望貴公使電致政府勿行接待·云俄使答曰·俄國提出若干條件·貴政府至今無相當之解決·今又以此等事相要求·且接待蒙使與否·係聖彼得堡政府之權·駐外使者無與聞之權·所有致電之處·難以照行·陸總長遂快快而返云

▲土謝王之兩大條陳　土謝王昨上條陳于大總統·內分對庫對俄兩項·茲探其大要如下·甲對庫應用兵力·（說明）庫倫一班僞官·均係親俄派·以有護符·故非常兇頑·派員宣慰·萬無效果·現庫逆預備軍事不遺餘力·居心如此·我政府萬勿再事姑容·應趕速籌備兵隊·立即征討·以爲最後之解決·惟願預先籌備兩項手續（一）請俄及各國嚴守中立·（二）軍隊經過各蒙旗·對於人民馬羣牧場不得傷害·乙對俄應取和平·（說明）俄人此次與庫逆締約·意在侵略土地·甘冒世界之大不韙·揆之情理·我政府興師問罪·本在情理之中·惟現在中國孤立·外無人聯絡國際感情·尚力謀不暇·決不宜用兵於外·蓋我國內部之近况·及列强窺伺之近狀·恐戰事一起·反速國亡·無論如何·決持沉靜態度·根據條理與之交涉·切勿鹵莽從事

▲什圖業圖王之政見　前日什圖業圖到京·經蒙藏事務局貢桑二總裁帶領·謁見大總統·略道寒暄·謂蒙王公屢受民國之加封加獎·永天同深感戴·大總統詢以庫倫近狀·什圖業圖王謂庫倫已見大雪·數次天氣嚴寒·該處居民正在避冬之時·並無何種動作·惟聞僞政府無人辦事·蒙兵逃亡甚多·財政又十分拮据·若於此時派員與彼等接洽·說明利害·聯合舊日感情·不必用兵·即可歸順民國·大總統即請其調查外蒙王公·有可與逆佛接洽者·薦舉一員以便照辦

▲俄外相之欺人太甚　駐俄劉代表昨電政府·謂中俄交涉由俄政府通牒於昨二十號開正式談判·俄外相撒色諾夫提出五條件·須我簽字後方可開議·某以所訂過嚴·未便承認·特電請示·一中國欲修改俄蒙協約·須先改訂千八百八十一年之伊犂條約·二中國對於蒙古須承認協約之第一第二兩條·三中俄在未結約之先·中國於蒙古不得有若何之舉動·四俄國對於蒙古無論今後均得施行一切法令·五中國當承認蒙古爲俄之保護國·

▲俄公使之答覆蠻橫　日前外交陸總長提出中俄庫倫交涉條件三則·昨已經俄公使正式答復·其大略如左·一原提爲修改一八八一年之中俄條約·答復·查此約從前協定時·曾載明十年修改一次·去歲本屆修改之期已過·現無提出修改之必要·二原提爲承認蒙古爲中國領土·答復·庫倫獨立·即與貴國並未提議·貴國斷絕關係·已可證明非爲貴國領土·矣今仍强指蒙古爲領土·毋乃妄想·三原提擬在蒙古適中地點召集會議·決定蒙人意向·答復·開會集議原可實行·惟地點須由俄蒙兩國政府·共同指定·至會章須繕俄蒙文各一份送呈俄蒙政府核允

▲倫敦會議之公正　駐英劉代表密電政府·謂倫敦會議勢力甚大·凡經該會議決者·各國無不俯從·巴爾幹之議和條件是其明證·昨該會宣言·云中俄庫約交涉發生·俄人無端爭佔中國領土·殊違公論·既經列國調停·俄人即當知機退讓·現聞俄人仍倔强如故·本會實難緘默·當爲最後之調停等語·務請我政府速將俄人違背公理之條件電示·以便乘機提出·請該會公論·庶對付强俄·較易得手

▲美國公使之公道　中俄交涉日法與諸公使調停無效·昨美使嘉樂恒回京·諸公使告以調停·及俄使反對各節·嘉云俄使既不聽各國之調停·自應絕對的反對·當擬出辦法五則·請各公使決議·爰節錄之·一由外交團通告各國·宣布俄國破壞東亞和平之罪狀·二請各國海牙會常駐員提出抗議條件·三關於俄與戰事·俄雖請各國調停·當各守中立·以孤其勢·四由外交團致函俄政府者四項·（甲）請撤庫倫俄兵·（乙）修改俄庫私約·（丙）退還中國領土·（丁）消滅一切手續·五最後對付中國之政策·（甲）貸款於中華·（乙）助兵於中華·（丙）維持中國現狀·（丁）保護中國領土

●一波三折之借欵問題

▲周總長之報告　前二十七日午後國務員出席於參議院開密會·報告各要政·已紀前報·茲接京中報告·聞是日財政總長周學熙報告大借款·雖有議定一·一·六號簽押·惟應俟倫敦二十八日是否電覆爲准等語·並謂年前交款一節·尚有應議之點·本月三十一日須與該銀行代表會晤·以便妥商而資決定云

▲谷利斯之要挾　大借款之商榷·周總長屢與銀行團面談·惟谷利斯不能有優先權·第十四條件應行取消·據谷利斯云·有此優先權·而後資本家始樂爲投資·若將此條件取消·則股票一落千丈·已交中國之借款損失甚大·中國如願出十五萬磅爲損失賠償·則第十四條件即可取消·周總長允許賠償五萬磅·谷利斯尚未應允云

▲趙總理之談話　日前德國訪員謁見趙總理·談及借欵問題·總理謂自形勢上觀察之·大借款之談判·亦甚覺順手·不日即可成立·但所難者·即谷利斯借款之歸束·因谷利斯要求十五萬磅之賠償金·而中國政府目下只允五萬磅·如此數不爲谷利斯所滿足·將來勢必增至十萬磅之賠償而後已·中國之鹽課·足爲六國借款·谷利斯借款庚子賠款之抵押物·如六國銀行借款成立後·則中國政府須在此借款中·提出四百萬磅爲各省軍餉·以免各省担負重大之軍費·但各省亦須預備其收入中一部份·依次序供給於中央政府·以作各項行政經費

▲傳聞之異詞　外間又傳一說·云中國政府與谷利斯銀行團磋商取消事宜·已經妥商巴安君·因此趕速回國·以便辦理善後事宜·聞其內容云·谷利斯團決意取消優先權·於下年二月十五日以前·提交一百五十萬元·續募一事·全作罷論·至于賠償谷利斯團一事·聞按照合同·谷利斯銀行團於下年二月提交二百萬元·即於此欵內扣去二十二萬·其提交之款·即爲一百七十八萬元·如交一百五十萬元·尚剩餘二十八萬元·以此款充爲賠款·及匯兌之款·臨時結賬·如有餘剩·再交中國政府·云而克爾列君·駐京繼巴安君之後任

謹啓者本行資本金洋四千八百萬元公積金洋一千七百八十五萬元 本行設總行於東京橫濱分行設在英京倫敦法國……紐約 舊金山 瓜……

置產者鑒 啓者鄙人去年買得上海美國租界海甯路及克能海路道契五千七百八十一號實地六分九厘……三間……

正金銀行告白

逕啓者本行……天鐵嶺長春哈爾濱安東香港等名埠均有分行……
行一切交易無不竭誠應接素蒙中國官商稱道如存款逐日往來……
厘定期如一年期或六個月期或三個月期其息均隨時面爲議定其二
匯票現銀等款格外克已倘蒙賜顧請至本行面議可也

漢冶萍公司啓事

敝公司與銀行錢莊往來除儲蓄外俱由經理……會同收……訂有契約支單由敝收支所長簽字蓋章爲憑如有人……各莊號假託公司名目未經經理會同收支所接洽簽字立摺往來者槪……敝公司之事特此聲明

爲谷氏代理者・另有一原因云係先有英國查克孫銀行承辦京漢鐵路借款時該銀行代表巴旻君與前清政府訂結合同 決定組織商務銀行股本二百萬元各認一百萬元等情因此事雖未開辦 而此權仍在查克孫銀行代表於此次谷利斯承辦民國借款時與巴旻君經安商後 收得此項權利 此次周總長提議取銷優先權時・巴安君除 要求賠欵外又求以商務銀行改爲中央銀行・以資 補償取銷優先權之失・且與中國財界聯絡周總長因念關於開辦商務銀行 既有合同雖於一概拒斥但聯辦中央銀行於國家權利頗有關係 斷難承認嚴辭拒絕巴安君懇求再四不止周總長無可設法向巴安君云須與駐英財務官章 宗 元先行磋商於是巴安君將後事委託克爾列君自行回國一面 辦理借款事宜・一面則與章君宗元磋商開辦銀行事宜云

▲章宗元將有借欵全權　周總長昨電致駐英劉 代表略云中央政府・爲直接便易起見擬付 駐外財政員章宗元以借款全權・ 請速與倫敦銀行商議此後倫敦議會可否准該員列席如有意見發表即可由該員酌量答復以取便捷而免往返云云

●風流案之餘波

▲農林總長知難而退　農林總長陳錚時・莅任以來外間品評不一而足及風流案發現益爲詬難之端該總長 遂有退意・不久將有更動・該部各員對於此案且引爲奇羞大辱日前會議擬聯名呈請大總統飭國務總理澈究此案眞相 呈稿已由王勍君擬就不日呈遞呈中措詞極爲嚴正大率謂堂堂國務員 負全國國民寄托之重約法並未規定有自由犯法自由解脫之權乃竟罔知廉恥身被刑法嫌疑 不惟仕途之玷實爲全國之恭深願此案早日解決倘事有誤傳固我民國無疆之福 萬一案情眞確務乞大總統按法懲治勿稍姑容藉儆官邪而維風紀云云 想大總統威明素著遇事秉公對於此案必能澈究眞相決不令民國新史長留汚點也

▲司法總長却猶倔强　司法總長許世英・以陳蔡香案各報均盡情登載隨意 指摘不留餘地頗爲憤激昨特向各方面運動 擬向法庭與 各報提起訴訟・並要求損失名譽之賠償云

●湖北禁烟局總理之奸滑情形

漢口禁烟局拿獲胡元與大批私土・延至五日之久方呈報軍民兩政府 實有二十六箱之多乃原單僅載二十一件・數不相符是以黎副總統會同夏民政長命將該土商押赴內務司 並傳總理傳其相偕往以便當面對質乃 該總理以內務司長饒漢祥係共和黨人除運動國民黨機關報任意詆毁・羅織多端外并謂該司長串通添附命令妄加拿問押解等語具呈軍政府意在 推翻內務司 措詞極爲跋扈 黎副總統大爲不然・立即明白批示云查此案前據該總理呈報前來當以此項大宗煙土及罰款應如何詳速稟辦・乃來文僅稱二十一件約重一萬餘兩値銀一萬數千兩等語 數目含混・且十一日拿獲之件 遲至十六日 始行呈報 情跡不無可疑・復查烟土係二十六箱與該總理原報之數不符甚鉅難保無 私藏賠售情節・是以派員會同軍警將土商押解來省該總理與有連帶關係是以一併傳來以杜土商之諉卸到省以後 將該土商押赴內務司并飭張總理偕往前徃兩令對於該總理除並傳外 絕無他項字樣・該總理何得妄加拿問押解等名詞圖賴矯誣・ 至公牌文件凡於正文外有附帶事件者例須另行綴列原送內務司令 係外附胡元與甘結一紙該總理一員此乃公文通例・並未 將該總理與胡元一律看待 命令具在字跡可證・又何得擅行添附・且本府命令異常嚴密・另派專員・臨時面擬・不獨非內務司所能干涉・ 并非秘書廳所能參預該總理又何得憑空結撰・私意揣測・執是爲饒司長罪・貿然告訐懲辦耶須知禁 烟令嚴期追關係 國際交涉・中央政府文電交馳均分致本都督與民政長兩處即應同負責任 此項緊急要政・豈容放棄推諉・況既經該總理呈報來轅更不能置之不理惟既將人土拿獲後立刻發交內務司 並一面咨請民政府飭司辦理正所以尊重民政權限・並未擅自處斷稍形侵越該總理又何得以軍民分治問題 巧相辯詰・至雨夜拽行街中殊非本都督意料所及究屬咎由自取與人何尤該總理 無匿土運報情弊・何至有隨土商警兵傳送之事・本都督僅予命令傳送內務司且扶入勸歸・尙屬格外優待・若以該總理 匿報禁土罪狀宣布・ 送交法庭按律懲罪・又豈一徒行薄罰所能了耶方今 國禁嚴明・去惡務盡・該總理尙其反躬自省毋得曉曉置辯自重愆尤云云

●汪省長不安於位之詳情

▲李都督之僞言分治
▲汪省長之適當其衝

贛省汪省長瑞闓到省・纔數日・而政界 攻擊者幾於遍及然各司長又重以總統命令 ・未敢絕端反對乃相繼辭職如內務財政司法教育四司均先後託故呈請都督開缺經李督一一挽留而 汪省長睹此惡作劇・知不能久居以故李督催汪省長視事汪省長 託言須先行赴鄂京兩處・承袁黎兩總統之訓誨 再行履任・並請李督先轉電告中央政府聞汪省長日間將次出省近日省長行署拜謁汪公者均 慰留請其就職則恐贛人反對之熱度或可稍減矣面汪公 除自韜晦・不願勉强就職・免致激烈以貽人笑據外間輿論謂 李督本不願軍民分治・實因贛省各府縣地方匪徒竊發擾亂秩序均謂係 內治不修軍民不分治・歸咎于李督 此次電請中央實行分治政策簡放省長・特勉强敷延面子・不意大總統即行照准且委任 李督素所保薦者之汪瑞闓爲省長・于是李督無從反對而其中實 不樂觀此事之成故有 此惡作劇・此汪省長到任不安于位之原因・現政界尤恐攻之不去又于日間電請政府收回成命 茲將各司長及各廳長反對電文錄下以爲贛省政界之現形記云

大總統國務總理參議院鈞鑒竊維民國成立百端待理 省官制案・未經規定・以至南北各殊其制軍民不一其政故進行手續判然不同建立困難亦非無故然光復以後各省相安無事者 未始不由維持現狀着手以俟官制頒行再事改革贛省自上年光復地方多故幸賴李督涖任 按照本省臨時約法釐訂官制分設各司以定職掌而任用各司長 均由都督委任得議會之同意介璋等受事以來雖以權責重大才力弗勝 而遇事上承都督之命令下爲地方負責任時加兢惕尙無隕越 原擬待罪數月・一俟官制案施行・即當解組・正意値此國會未成官制未定 軍民分治・突然發生中央既無特定之職權各省又非過行之成案 且李督此次主張分治 徒輕個人之負擔 初非詢謀之僉同按之事實窒礙環生證以時期又甚短促若一旦紛更介璋等固 有職務如何履行原定方針如何貫澈政系歧紊 無所適從・況近日人心浮動冬防吃緊各府縣團體 一聞分治・輿論譁然官司去位政令有渙散之虞宵匪生潛滋之險 竊恐以前政績因此全墜地方秩序必難再整是分治太驟紊亂行政系統者猶小 而因事權不一貽誤地方者其弊實大介璋等爲民服務但祈有稗實事 初無權利之思尤在利害相權非敢故違令旨心所謂危未便緘默想我大總統燭照萬里 自必別有權衡奠安贛局如以介璋等所言爲紕繆則脞叢之弊既無可回 尸位之嫌亦當共避惟有 退讓賢路・以謝江西急不擇詞伏惟鑒納贛省幸甚

●尹督西征記聞

▲尹督於十一月十八號午後二鐘抵巴塘・ 同行者爲參謀長張君樹生譯官陶君瑤階及衛隊五六十人尹都督聞 巴 塘 糧 米告罄・特飭各職官及弁兵等 暫駐二狼灣・將烏拉騰出以便趕運軍糧擬俟軍糧到後再令烏拉折回二狼灣 接運及各員行李各項尹督于次日傳諭駐巴塘防陸各軍 齊集丁 零寺・ 旋赴該處演說調和防陸意見遂飭軍需官取藏幣分賞各營軍人什長護兵差弁等概係三元・正兵夫等概係二元・分賞畢各軍齊呼 中華民國萬歲・四川都督萬歲・川邊鎭撫府萬歲・舉槍致敬遂散會一時軍容頗稱嚴肅

▲尹督到巴塘前一日 顧統領占元率衛隊四十人 迎於小壩冲・巴塘各界則以謠言甚劇未敢遠行在距巴二十里之鸚哥 嘴地方歡迎・約五十餘人尹到彼與各界接洽約半句鐘復前行二里許 巴塘蠻家迎接・放鎗九響・爆竹萬餘・ 並爲尹掛紅復進數里許爲邊軍各營長歡迎之時兵勇舉槍致敬尹下轎額手答之至熱水塘時 學 界 人員歡迎於此・繼爲巴塘各寺喇嘛・約百餘人 嗚大角・樹紅旗・焚柏枝・跪迎道左・叩頭如搗韭・滿清區渠等迎接欽使之禮如此現在不脫此習氣也

▲尹督到巴塘 駐紮營官寨・ 顧占文統領稽標長廉當即謁見隨即延見政界各員詢問巴塘戰事及近日情况詢問即對 各員宣言一切坐談四句鐘始散

來　函

●上海縣公署來函

敬啓者案奉江蘇民政長應訓令內開案准都督程移交接管卷內准內務部咨開准陸軍部函開准大總統府軍事處抄交來呈內開查近日關於軍隊一切設施各報任意登載以致政府所籌關于蒙古設防等事駐京各使館無不盡知現在中國情形實處危境凡關重要軍事絲毫不容宣洩各報館偶有所聞亦當同守秘密以免貽誤事機等因除延飭本部各司員關于軍事嚴守秘密外相應函達等因到部除訓令內外兩廳嚴禁報館勿再登載外相應咨請轉飭所屬飭知各報館一律遵照可也等因准此合亟訓令該知事應即遵照轉飭各報館遵照辦理此令等因奉此相應函布即希貴公會查照轉致各報館一體知照爲荷　日報公會抄送

●上海中西區清潔事務所來函

敬啓者昨見三十號各報新聞載有留難挑夫一節査敝處辦理中西區清潔事宜係爲保全鄉民生計起見一切經費悉有鄉民担任與辦南東區淸潔之沈昌記情形不同日前敝處調查員在中西區境內查見沈昌記所僱挑夫越界担糞故將銅牌吊銷後接市政廳來函向敝處領取銅牌轉給挑夫照章挑倒以清界限並無留難等事敝處莊君亦未到過市政廳想係訪員傳聞之誤爲請貴公會轉達各報社即爲更正以全名譽

小　說

●悲慘之社會主義　(俶影)　(一百念八)

二十八　吾妻之病

夫敎育之事各富如其才能吾家二郎於所不願學之事則以强制之力入之蓋人間凡事可以平等而獨至知識才能則決不能以平等兩字一筆抹之何能强爲同等之敎育今新政府欲將人間之知識才能而齊一之不其僨乎加以十七八歲方出學校時瞻望前途希望甚鮮至其成蹟之善惡趣向之同異政府初不置念縱有如何非常之才能亦無發揮之機會即欲發展一己之技倆而亦無特別之優待較諸庸衆初未增半文之收入也

彼學問不足之靑年未能供社會之用而有志於學問之青年則雖非常强勉而前途之希望已絕於是遂爲自暴之因而學校中人以愚鈍之學生不能與彼聰明者同進步也則漸漸施爲嚴重之監督夫如是而善良子弟薰陶於敎育之學校宛然成爲不良少年之感化院此則非成爲敎育而成爲囚徒矣余一念及學校之狀態而頗思從可九之言令二郎遁往美國遂以種種之企畫乘外國船欲使之逃往德國也

時評一

民國元年之回想　(老圃)

民國元年以前之失敗論者皆諉諸滿淸政府然民國元年一年中之失敗則非滿淸政府之咎試問此一年中之失敗當誰任其咎

此一年中民政府雖勉力支持然以對內言全國猶未統一秩序猶未盡復以對外言外人猶未承認并欲乘此收漁人之利試問此類現象我中華民國果足以自豪於世界否

雖然以前種種譬如昨日死以後種種譬如今日生願我國民共勉之勿徒悲觀爲也

大英兵士讚揚韋廉士大醫生紅色補丸有補腦生力之功常自述是丸曾治愈其肺受重傷風並胸胃腰腎痛疼等症

亞米德君

各國兵士皆須爭戰受辛勞此固必然之理也亞米德君者英國皇家之礮隊也嘗從征伊及印度等處爲國効力如近來中國之革命偉人由是身體虧弱成疾嘗自述其情狀云○余駐紮印度礮台三年勞苦異常以致腰痛心跳身體衰弱經醫士察驗謂余患不治之症撤回英國其驗單中所塡病狀乃最劇之腦癱心虛症余抵英國後即赴三處醫院診治非惟腦癱不能愈獲反使腰腎更形軟弱胃口惡劣硬物不能容納諸醫皆謂難望復原當此病勢劇重之際幸有倫敦友人勸我試服**韋廉士**大醫生紅色補丸余即購而服之數瓶之後人能熟睡胃口亦佳從此日愈一日漸覺體重力增腦筋平穩腰痛減少余謂**韋廉士**大醫生紅色補丸實爲再造之恩人使我身體康健更勝疇昔不得不令人深感其功云

韋廉士大醫生紅色補丸能賜新血新身新力如男女老幼中國各處商店凡經售西藥者均有出售內地如無從購買可直向上海四川路八十四號韋廉士醫生總藥局函購每一瓶大洋一元五角每六瓶大洋八元遠近郵費一概在內

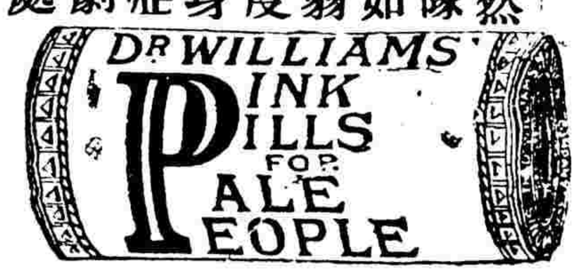

◀上海四川路八十四號韋廉士大醫生藥局啓▶

介紹律師

姓名	履歷	事務所	代辦事件
唐演大律師	日本東京帝國大學法科畢業	上海通訊處在靜安寺路八十七號民友社發行處電話一千二百四十號	辦理全國各級審判廳及上海會審公堂一切訴訟
狄梁孫大律師	日本法律學士前大理院刑科推事杭州地方檢察長	上海白克路八號洋房三樓電話三九一九	民刑訴訟及法律事務又行政訴訟
楊蔭杭大律師	日本早稻田大學法科畢業美國賓府大學法學士	蘇州城內護龍街九十一號	凡一切民刑訴訟以及訂約公證登記
許卓然大律師	日本中央大學大學部畢業法學士	同上	同上
孫觀圻大律師	同上	同上	同上
孫肇圻大律師	日本明治大學法學士	同上	同上
潘承鍔大律師	日本法政大學畢業	蘇州護龍街書院巷東口電話四七四上海法界西城河浜九六號	辦理江蘇各級審判廳及上海會審公堂華洋民刑訴訟
周祖培大律師	日本早稻田大學法科畢業	同上	同上
張一鵬大律師	法官	同上	同上
蔡倪培大律師	日本法政大學法科畢業	同上	同上
汪仁溥大律師	法官	同上	同上
張慰祖大律師	日本法政大學畢業前法部考取法官曾任河南開封審判廳刑科推事	蘇州護龍坊巷六十八號電話二九九與江西門內三多橋	辦理江蘇各級審判廳及上海會審公堂華洋民刑訴訟並證明契約等法律行爲
虞光祖大律師	日本法政大學畢業前吉林府初級檢察廳檢察官理春府地方審判廳推事	揚州城內轅口大街	辦理民刑訴訟與一非訟事件及其他一切之法律行爲

介紹律師欄之廣告　本欄每一人以五號字五行爲限其有字數太多經本館酌量删減如與本人意思不合請即來函權正仍以能容字數爲限

世界年鑑出版之露布

本書都壹仟數百頁內附圖畫多幀數月以來無日不加聘手民從速製造果於年終告竣茲以卷帙繁多裝訂匪易而書沿又須分鑿指標需工尤鉅致首先數日所出之書僅足應寄遠埠茲訂於辛亥年十二月初四日即陽歷元月十號在本埠發行預約即於是日截止再法國憲政通詮一書因編譯主任唐樹森學士養疴病院譯稿尚未修飾完竣而本社適趕印年鑑不得不展期出版未出版以前仍照常預約特此布告

上海寶山路神州編譯社謹布

民聲報館啓事

本報展期休息定于八日再行出版特此通告

本館寄售新書

法國憲政通銓預約券一元五角　民國二年世界年鑑預約券二元　科學游戲四角　調查印錫茶務日記二角

本館寄售民友社各書

平民政治二冊　商法理由書一冊　財政淵鑑上冊一冊　財政淵鑑下冊預約劵

請用國貨
民國衛生牙粉　麒麟牌

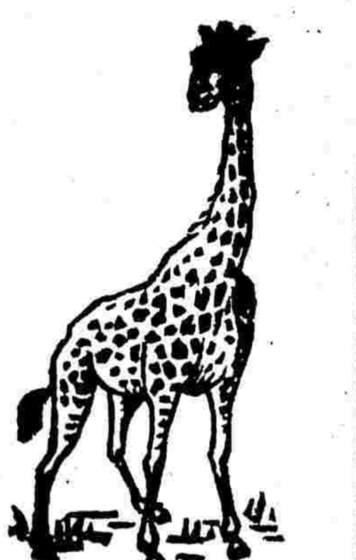

功効　保齒生液　平胃祛臭　男女老幼　皆可適用

上海工藝實驗社　畢業生徐陳麟製　陰歷十二月初十日發售

經售處　四馬路望平街口潤昌興洋貨號

財政淵鑑下冊出書豫約券即行截止惟外埠下冊未到以前暫照豫約收費六角郵費照加　民友社白

中國通商銀行謹白 [illegible]

上海四明銀行廣告

本銀行總行開設上海寗波路分行先設寗波江北岸溫州府城（兩處重整營業章程）商業櫃存銀活期三厘計息定期三個月四厘定期六個月四厘一年五厘一年六厘二年七厘其餘匯兌各款格外公道如蒙賜顧者請至本行面議可也　雜營各業商號往來無不克己逐日收解　儲蓄櫃存洋活期二厘計息存洋活期三厘計息定期六個月五厘 [illegible]

及銀行招集商股資本五百萬兩現已收足二百五十萬兩總行開設上海 [illegible]

福來壽

世間所最難得者三曰**福**曰**祿**曰**壽**有此三者固人生之**樂事**也若徒有福而無祿不足以稱**樂事**有祿而無福壽更不足以稱**樂事**欲求此三者兼而有之方能達到完全樂事之目的雖然難矣且人不能百年而不死雖保一日而無病故人之於體軀宜時時調養時時培植**如草木然**草本無培植則枝葉枯萎未秋先槁人無醫養則疾病生智慧思想減少况當此日漸**競爭世界**尤宜培植體軀奮其**精神**其强壯**種族**爲先提乃吾華人於衛生之術素未研究體軀由何而羸弱精神由何而困憊疾病由何而發生要不知皆由於血之不足也使欲其**精神奮發**疾病不生**種族强壯**者必先以補血爲正當今自來血一種實足稱强壯種族之原料無論男女老幼皆可常服近**英**之屬嘉坡**法**之西貢**和**之爪哇**日**之東京台灣及**香港**暹羅**南洋**羣島等處銷數不下數百萬打得服之者莫不保證爲補身却病**益壽延年**之證始則面色紅潤胃口漸開繼則體力自生四肢爽健腰痠腿軟者不痠心跳者不跳**耳鳴者不鳴**身弱而瘦者則强而健精薄而冷者則温而濃如婦人服之滋陰理氣充血調經可治痛經冷經白帶白淫子宮寒冷不孕暗產流產血薄經閉滴漏不息或早或遲肝旺胃呆飽脹浮腫唇白面黄肌膚瘦削服旬日諸病自消生子必聰明多壽**且婦人爲國民之母**母體健何患其**種族不强**又如老年人服之眼花不花耳聾不聾衰弱之體轉爲强壯之軀蒼白之鬢髮漸反爲黑色此即有壽之明證然壽既見其延長而福與祿必隨之而有餘如此則人生**完全之樂事**非已達其目的乎而誰曰不然

自來血價目大瓶二元小瓶一元二角每打大二十元小十二元

總發行所上海四馬路五洲大藥房

本報雜俎暨懸賞問答在第四張附張閱者注意

本館定報章程

預訂全年連郵費七元●半年四元●一個月八角或三分郵票三十枚●本日全年七元●西洋全年十六元●如由民局寄洋其寄費須由定報者自付

本館告白刊例

長行三行起碼第一日每行大洋三角五分第二日至第七日每行大洋二角第八日以後每行大洋一角八分●論前加倍兩行起碼新聞中縫加半●短行五十字起碼第一日每字大洋五釐第二日至第七日每字大洋三釐第八日以後每字大洋二釐五毫多則以十字遞加

本館啓事

本館前印選粹除贈送外所存無多現擬連同小說合編作爲定報贈品凡直接向本館定報者加贈選粹及小說合編各一冊以酬雅意又外間函購以上二書者甚衆格於贈例未能如命現經變通辦理擬每冊收回紙張印工大洋一角請諸君即日函知冊數並寄價來館當即奉上

工商代表諸君公鑒

澯回滬後因大實業報出版向需時日特與時事新報館商議增添篇幅加印實業紀事一門爲我工商界通訊機關凡我同志在大實業報未經出版以前務請即日起將實業調查報告源源惠寄時事新報館陸澄溪收無任企禱

陸澯謹啓

服補藥諸君鑒

世之有血枯身虧等症無不欲以最良之補品爲服藥衞疾奈素乏流行之補品不失之於偏卽失之於燥烈故服者不能有藥到病除之效要知服藥之法

新舊之分　力能使服者無憾如研究理化學與生理學者再試驗而後知其比較究何者爲優自不待言

藥博士著名醫　如是以爲

者靈　研究其藥力功用至此　遠勝於近世一功效之藥而

者改良　當者百雜敵一從前用藥中

會合精華　良之方製成致有特別藥

識者求新　之妙

自謀康健之幸福　實藥服者當能不注意此

精神大的能力

這個精神丸〇在世界上〇也算得最新發明的補藥〇他的能力〇是補血養腦健胃補腎强壯精神〇不當服者稱奇〇逐著名各專門醫家都肯證明〇此丸有益無損〇你們想想〇豈不是絕妙的佳品麼若是平常不好的藥〇那個醫生肯出證書〇實

藥的也不少〇那一種藥有多少醫生的證書〇足見得不穩妥的藥〇醫生也不肯寫一個字〇所謂一字値千金〇一字關係人的生命〇眞是分毫不錯

這個丸藥吃下去〇第一胃口卽開〇吃三飯總要吃〇起來〇到了平時不吃〇都不要再吃〇

名醫證書

●余自知醫以來從未見過如精神丸之功用純正性質和平效力神速無猛烈之寒熱故凡有診察如心臟病血虧病神經病腎虛病脾胃虛弱婦女經病等皆用此藥爲主余既深信不疑亦嘗表揚精神丸有回天之大力用特紹介凡服者勿以平常之補藥視之

滬光復軍醫官余吳得淇君證明書

總發行所　上海三馬路中法大藥房

各埠分銷及各大藥房均有出售

第一總統牌　精神丸

定價	
大瓶一元	每打十五元
中瓶一元	每打十元
小瓶五角	每打十二元

譯大一瓶　瓶小六瓶

石路中市 天仙合記茶園夜戲正廳二角

十一月念六夜特別大減價正廳二角包廂三角邊廂一角

紫菊芬　小桂英　王寶奎　小勝和　小子仙　小子春　露蘭官　小奎官

○桑園會　○黃金臺　○破洪州　○天水關

王官寶　小春寶　富春樓

陸月金翠利　金寶東　小翠曇　小王寶香　小英芬　拿高登　八義圖

王克琴　王雅琴　小勝奎　云里飛　本二本　雙釘記

中國精益眼鏡公司

上海英大馬路　寧波路東便是

中國第一次自製吒力克鏡片

啓者本公司開辦以來承各界交口稱譽新國以光之卽一新界製蓋面非特驗新目配光運機術製片量惠顧各式新鏡架所稱目稱視專門技術金銀鏡片求實異架所目亦無自光技所製金求對光以下坊一將不之力各色鏡片新鏡君架所目亦以再舉片名佈安不益於各組織一機本電本異公司之諸人圖鏡片師所聚能照自配亦清明既特色利光便人各及面部夾架裝金外客必光與配造各適當佈片新所…

理　張士詒劉致祥　啓

介紹中文教習

余友某君學術精通衆善訓導准專敎外邦人士所可鐘點多少均本地酌且音曉授受如語更便者請函願意聘川路麥致北四十一號拿里三便旅接洽是張培初誠啓

招房價便宜租

最相宜做酒作坊及堆棧

在又袋角裕源紗廠後港有新造房屋高大竹籬前面深溝面南平屋二十二間極爲進出便利大天井一所且近蘇州河好有總貨棧上下道口一帶客貨皆便內河一帶水者亦請至街下馬路可另者對面同泰昇石灰行代租看一概不訂期亦可另行代租

閱者注意

茲有某銀行鈔票若干兩欲減價出賣如有買者請書函寄件致武林路四馬路旅館轉誠齋蔡君交部人以便接洽商辦持票白此

本埠寄售舊書

明史稿六十冊四十元　葉水心文集十冊一元七角　遜學齋文鈔正續二冊一元　詩一冊五角

三日愈瘡疥藥

每瓶一角不效退洋上海英二馬路寶善里東首大保和

嘜面上容散

精神飽滿林女士面上生斑每用面容散三四瓶馬路上海酒店品最上可求比油自然之嫩秀每瓶洋三角二十四瓶雲大藥房啓

中華民國津浦鐵路行車時刻簡明表

由浦口至天津

浦口開	浦鎭開	滁州到	滁州開	臨淮關到	臨淮關開	蚌埠到	蚌埠開	固鎭到	固鎭開	南宿州到	南宿州開	徐州府到	徐州府開	臨城到	臨城開	兗州府到	兗州府開	泰安府到	泰安府開	濟南府到	濟南府開	德州到	德州開	滄州到	滄州開	西站到	西站開	天津總站到
上午八點十五	八點三十分	九點四十七分	九點五十七分	十二點四十五分	十二點五十分	一點二十三分	一點三十三分	二點二十九分	二點四十四分	三點四十七分	三點五十二分	五點四十四分																
	下午二點念八		二點四十八分	四點四十一分	四點五十一分	八點三十四分	八點四十四分	九點三十三分							上午七點	九點二十五分	九點五十分	一點二十一分	一點三十一分	四點十分	四點二十分	六點三十三分						
							上午五點四四	七點十一分	七點二十六分	八點五十九分	九點零九分	十一點五一分									上午七點三十	十二點零五分	十二點二十分	三點十分	三點三十五分	六點四十一分	六點五十一分	六點五十九分
																	上午八點三十	一點二十分	一點五十分	五點十分			上午七點三十	十一點三八分	十一點四八分	四點十四分	四點二十四分	四點三十四分
																八點十四分						二點二十三分						

由天津至浦口

天津總站開	西站到	西站開	滄州到	滄州開	德州到	德州開	濟南府到	濟南府開	泰安府到	泰安府開	兗州府到	兗州府開	臨城到	臨城開	徐州府到	徐州府開	南宿州到	南宿州開	固鎭到	固鎭開	蚌埠到	蚌埠開	臨淮關到	臨淮關開	滁州到	滁州開	浦鎭開	浦口到
上午七點	七點零八分	七點十三分	十點二十分	十點二十五分	一點二十九分	一點四十四分	六點十五分																					
上午九點四五	九點五十五分	十點零五分	二點十三分	二點十七分	六點二十一分			上午八點	十點二十八分	十點三十八分	一點十七分	一點二十七分	四點五十六分	五點十八分	七點四十分													
						上午十點五分		上午六點三十	十點	十一點	三點三十二分					上午七點十五	九點零七分	九點十二分	十點十五分	十點三十分	十一點二十六分	十一點三十六分	十二點零九分	十二點十四分	三點零二分	三點十二分	四點三十四分	四點四十四分
												上午六點廿六	十一點	十一點十分	一點五十分							上午五點五八	六點四十八分	六點五十八分	十點四十二分	十點五十二分	十二點五四分	一點零四分
																	下午二點八分	四點五十分	五點	六點三十三分	六點四十八分	八點十五分						

津浦鐵路每週開行特別快車時刻表

天津開　星期三　星期六　下午十二時三十分　到浦口　次日下午二時五十五分

浦口開　星期一　星期五　上午九時　到天津　次日上午十時三十三分

下關浦口往來公渡時刻表

下關開　上午七點　七點四十分　九點　十點　十一點　十二點五十分　下午二點　三點　四點　五點三十分

浦口開　上午七點二十分　八點三十分　九點三十分　十點三十點　十二點　下午一點三十分　二點四十分　三點三十分　五點十分　五點五十分

滬寧火車行車時刻表

由上海開至南京

上海	南翔	崑山	蘇州	無錫	常州	鎭江	南京
上午七點三十五分 快車	上午八點三十三分 快車	上午八點三十五分 快車	上午九點四十分到 快車	上午十一點四十分到 快車	上午十一點四十七分到 快車	上午八點五十七分到 快車	上午三點二十四分到 快車
九點三十分 三四等	九點三十三分 三四等	十點三十三分 三四等	十一點三十四分 慢車	十一點五十分開 快車	十二點十五分開 快車	九點二十三分到 三四等	下午三點二十五分到 客車
十一點三十分 客車	十點三十一分 客車	十一點五十三分 客車	十一點三十四分 慢車	十二點五十六分到 慢車	一點五十分到 客車	十一點三十分到 三四等	十點二十八分到 客車
下午一點五十分 特別快車	一點三十六分 特別快車	下午一點五十二分 客車	下午十二點四十八分 客車	下午三點二十分開 三四等	下午二點四十八分到 三四等	下午二點七十分到 特別快車	下午六點十八分到 快車
四點三十四分 客車	五點二十六分 客車	六點四十三分 客車	三點四十七分開 特別快車	三點三十八分到 特別快車	四點四十五分到 特別快車	四點四十分到 特別快車	夜七點到 夜快車
五點三十五分 客車	五點十七分 客車		五點五十四分到 客車	五點二十分 客車	四點十九分開 客車	五點十六分到 客車	
夜十一點 夜快車			七點二十分 客車	八點十分 客車	九點十分到 客車	夜十二點二十分 夜快車	
			一點十分開 夜快車	二點十一分開 夜快車	三點十六分開 夜快車		

由上海開至南京（回程：由南京開至上海）

南京	鎭江	常州	無錫	蘇州	崑山	南翔	上海
上午七點三十分 快車	上午八點五十七分 快車	上午十點四十七分 快車	上午十一點四十六分到 快車	下午十二點四十七分 快車	上午八點二十一分 快車	上午九點二十二分到 快車	上午七點四十分到
八點二十分 三四等	九點三十五分 三四等	十一點十七分開 三四等	十二點五十六分開 三四等	一點二十八分 三四等	十點四十六分 三四等	十點五十一分 三四等	十一點二十五分到 三四等
十一點二十分 特別快車	十一點三十分 特別快車	十二點四十八分到 特別快車	二點二十九分 特別快車	二點三十二分 特別快車	下午二點四十分 特別快車	下午二點二十七分 特別快車	下午二點十一分到
下午一點二十分 客車	下午十二點三十三分 客車	四點五十九分 客車	五點十九分 客車	五點十六分 客車	四點十六分 客車	五點五分 客車	六點二十六分 客車
三點十五分 客車	二點三十七分 客車	八點十九分 客車	九點二十分到 客車	九點四十二分 客車			四點十二分到 客車
夜十一點 夜快車	五點四十七分 夜快車	二點三十六分開 夜快車	四點四十一分 夜快車	六點二十一分 夜快車			七點〇二分 夜快車

滬杭火車開行時刻表

由上海開至閘口

上海	莘莊	松江	楓涇	嘉興	杭州	閘口
上午八點三十分 慢車	上午九點〇四分 慢車	上午九點四十一分 慢車	上午十點三十分 慢車	上午七點四十五分 慢車	上午十一點廿五分 區車	上午十一點五十分 區車
九點五十分 客車	十點三十分 客車	十一點五十五分 客車	十二點二十分 客車	十一點三十五分 客車	二點三十五分 慢車	下午三點正開 慢車
下午一點正開 快車	下午一點廿五分 快車	下午一點五十一分 快車	下午二點三十四分 快車	下午一點二十五分 快車	下午五點二十五分 客車	六點五十分 客車
三點三十分 區車	四點〇四分 區車	四點四十一分 區車	五點三十分 區車	三點二十八分 區車	六點四十分 快車	七點〇五分 快車

由閘口開至上海

閘口	杭州	嘉興	楓涇	松江	莘莊	上海
上午七點五十分開 慢車	上午八點三十分 慢車	上午八點〇五分 區車	上午九點〇二分 區車	上午九點四十五分 區車	上午十點三十六分 區車	上午十點五十六分 區車
八點三十分 客車	九點二十分 客車	十一點三十五分 慢車	十二點三十分 慢車	十一點三十分 慢車	十一點四十九分 慢車	下午二點二十分 慢車
正午十二點二十分 快車	下午一點十五分 快車	下午一點二十分 客車	下午二點三十分 客車	下午一點十三分 客車	下午一點〇七分 客車	四點四十一分 客車
下午二點四十分 區車	三點十五分 客車	三點二十四分 快車	四點〇二分 快車	四點三十九分 快車	五點〇四分 快車	五點三十六分 快車
		六點四十五分 區車				

地方時事

福建

△審判蔣黃案續誌(續前報)
又問劉現年幾何答三十四歲問住何處答住小王府問現操何業答現在都督府為秘書官問汝二人今天是以律師資格上庭麼答以辯護人資格上庭又問林斯琛汝從前口供曾給黃劉二君看過麼答看過了問黃家成未曾被刺之前福晉齋有鄭約瑟此人通信彭壽松云家成欲刺彭壽松經壽松函詢福晉齋果有此人否答林斯琛與鄭約瑟初次見面約瑟即欲薦引其親屬於鹽政處斯琛薄其言告於彭彭云不要緊以後接洽還是汝去至陽歷五月十四斯琛尚未進城彭即電告林斯琛云本日特派陳能光黃乃裳等到英華查驗到時斯琛與乃裳語次有云福伯太忠厚將信與他看內有暗殺彭壽松林斯琛黃乃裳等後德斯琛供云以前家成欲暗殺他自己及乃裳等名字均屬忘記又據斯琛口供云數日後囘報彭云已經查過並無其事壽松頗不悅以為斯琛洩漏秘密且所查者未必是家成房間又斯琛往上海同鄉會演說時有云家成死有餘辜後函詢藍建樞據云確有其事前庭斯琛極力辯護問斯琛云汝今日請二君辯論所念口供有錯麼答不錯即傳代訴人陳羣上庭(未完)

山西

△澤州之土匪如毛 前日得晉督閻錫山來電言近來澤匪又復大起十二月十五號高平縣匪黨刦獄戕殺防軍哨官李元章防軍往勦勢亦不敵兼以鳳台沁水匪亦大熾深恐竄汴特致電汴省請速防堵云云

河南

△俄軍奪汴馬之交涉 汴省前派員赴奉天採辦戰馬為俄軍截去當由張都督電呈陸軍外交兩部請與俄使交涉已誌上月二十五號本報茲聞汴省於上月二十四號得張都督自京電致張師長錫元言此事已經奉督查實確為俄軍要截第外部與之交涉俄使一味支吾并云有何證據當爾速電在奉委員詳為電復以便再為交涉云云

△潼關軍隊鼓噪詳情 潼關軍隊前因缺餉曾經電汴請協當時汴庫甚窘未能照辦上月二十五號潼關鎮嵩軍統制張鈁電汴言十二月二十二日軍隊因欠餉甚巨大為鼓動一時軍心不固幾釀大亂距二十三日駐潼毅軍又有餉到彼此相較大有苦樂不均之勢兼以鎮嵩軍皮衣不齊軍士凍餒毅軍則每人兩套尤為難堪刻下軍隊已紛紛聚鬧大有立時解散之勢特請汴速設法云云王藩得電後深恐再致肇事已籌現銀一萬兩又由洛陽撥款二萬飭趙周人速即解往以濟目前并聞趙君定於明晨西行云

△商水匪入茶山續誌 商水縣土匪佔據縣城之後即竄入茶山已誌前報茲聞二十五號商水縣知事楊鐵林專電到省言刻下匪黨已絡續竄入茶山所有陳州淮甯各匪亦復次第入山以為負固之計經據偵探報告知該匪因勢力不足又在安徽霍山一帶串通哥匪楊英山等三四百人相助刻下楊已被邀入山故此時茶山已聚至四五千人之譜云

湖北

△湖北金融之根本談 湖北紙幣充斥商務大受影響推其原因雖由奸徒把持兌換亦因英俄兩國賤價收買所致前曾定加印一串文錢票一千萬張收回紙幣茲聞黎副總統以金融危險非從根本上整頓不可准於民國二年上季開辦官錢局并令造幣廠加鑄銅元已分別飭令預備至收回紙幣一層又與民政府議定辦法三端(一)由川湘蘇皖贛五省各代籌現銀三十萬交鄂以便收回紙幣惟此項代籌之款准於民國二年三月如數償還(二)電請財政部撥助五十萬元作為準備金以便徐行收回(三)另以他種不礙主權稅款作抵押品商借外債補助但必須政府認可聞已交省議會表決云云又漢口稅關已經允予收回仍由江漢關實行監督大約民國二年即可接辦

△民政長之尊重人道 湖北夏民政府以臨時約法第五條中華民國人民一律平等無種族階級之區別第六條第一款人民之身體非依法律不得逮捕拘禁審問處罰等語是民國成立凡屬人民均得享有法律上之同等權利不以宗教而異乃近聞鄂省僧徒違犯戒規仍用向來積習由上級僧人擅行審問輒加杖刑因而成殘疾或致死者似此違犯約法蹂躪人權匪特共和時代所不容實為司法前途之障礙昨特飭令司法司嚴行禁止嗣後如有僧人違法審問仍用杖責等情准被害人或有關係人聲有科察之責者逕向司法衙門起訴依律辦理以尊法權而重人道云

安徽

△批駁紙幣之發行 實業鍇行總理陳超衡君為振興實業起見擬仿照上海銀行倒呈請都督即造一元五元十元三種紙幣由該行發行以資流通柏都督以發行紙幣須視基本金之多寡俟該行股份足額基本充裕時再行酌辦以免流弊云

△客商遇盜 商人周正開向在繁昌開設南貨店日前由蕪湖辦貨囘繁路經魯港鎮南岸茶葉菴地方忽遭土匪搶刦身受重傷性命難保當經報知該處駐汛水師拿獲搶犯李有才一名供認不諱昨由該水師管長呈報都督請就地正法藉示懲儆

浙江

△新運使接篆改期 新簡兩浙鹽運使張棡君日前蒞杭之後小住數天即行回滬辦理喜事頃據內部中人傳述張君來函原定於二年元旦日接印因是日係年假期內故擬展緩三天至初四日到任接篆視事云

△查獲私帶手鎗 鎗械為違禁品物軍警之外無論何人一概不准私行携帶早經示諭在案無如外來旅客不知禁令每有私帶軍器卒被搜獲情事茲悉三十一日八點鐘有吳興人章某由滬來杭附車進城在杭州城站落車經檢查警長黃鑫在行李內查獲新式美國手鎗一支並無護照當即送派出所警官察核辦理云

△從緩解決蔴溪壩 紹興蔴溪壩存廢問題爭執已久迄未解決茲悉該縣議會以現在勘非其時應詣暫行取消具呈都督當奉批謂呈悉查此案據該議會電稱現勘本不承認等情到府當以蔴溪壩存廢問題省委查勘尚未據覆一俟該委員呈覆到後自應熟權利害核定辦法會司電飭該縣知事轉飭該縣議會遵照在案茲據呈同前情該壩存廢問題關係甚大應否如該會所請俟來歲發水時會集公民查勘以期詳慎之處仰民政司核明分飭遵照

江北

△縣知事並未辭職 清河縣知事徐君鍾令久擬辭職日前又倡言非辭職不可是以無人不知其絕意辭職適徐君將赴淮嫁女由吳委員代理一切因此傳言分外確實刻下方知誤會其意也

△升補當選 山陽衆議院初選當選二十六名早誌本報頃初選監督管君又發出牌示一道略謂衆議院選舉法規定辦理選舉人員於其選舉區內停止其被選舉權經總監督解釋雖在此投票區為管理員在彼投票區亦無被選權(因概在本選舉區內)茲查當選中有葛震卿許明德程允恭三名均係本選舉區管理員應作無效又楊永成一名係振新小學校長亦應無效照章以候補當選(原有候補當選十名)之褚振家葛鎮洲屠殿鈞趙繩武四名升補云

△擴充警政 山陽警政各市鄉尚未全行舉辦日昨久安市副議長王仲蒹以該市地面遼闊伏莽堪虞特呈請縣知事於該市中心點高墈橋延壽菴內設立警務分局并薦舉徐大生高福二君(均巡警卒業)為該區區長區員已蒙批准矣

△舉辦隄工 江都縣瓜洲至三汊河一帶圩隄歲久失修前由徐寶山軍長派弁運到太湖石堆積該處隄岸刻已派員興修所有土工由瓜洲議事會集議招集農民相助工作云

南京

△致兆焚如 新歷元旦晚八句鐘勸業會附近三牌樓某姓棺材舖不戒於火致兆焚如幸未殃及比鄰是日為新年佳節消防隊均各休假故該舖當起火時僅有三牌樓北區巡警分所巡士數人到場救護而已

△浦口商團局被毀 前日浦口商團局被徐州解散兵士經過其地忽事齟齬遂將該局搗毀一空幷毆傷團勇數人該兵士等遂一鬨而散至其肇事原因容再續訪

△江岸迭遭坍塌 下關潤昌洋貨號門首日前江岸坍塌數尺當於馬路工程處派工用煤渣一百餘石暫行塡塞一面呈報都督核辦昨日該號東首忽又塌去十數丈刻下第一樓萬華樓一帶旅館已處危險地位門前車馬冷落行路人咸有戒心云

鎮江

△商團編設巡邏隊 鎮埠自入冬以來宵小竊發人烟稠密之區亦出搶刦重案尤足令人寒心現駐鎮軍隊雖已派兵分路巡防然地方遼闊仍恐或有疎虞故商團體育會會員特公同商酌編設巡邏隊每夜輪班梭巡并恐客棧妓寮窩藏匪類不時查察以補軍警之不足而保公共之安甯已於前日實行矣

△市公所籌設戒烟局 丹徒市自治公所以禁煙期限相距不遠自應請行政官從嚴辦理惟戒烟必須與禁烟相輔而行舊時旗營曾設有戒烟局一處光復後業已停辦貧民之染有烟癖者每苦欲戒無從爰公同商擬向在城內外設戒烟局二三所凡入局戒烟者藥費膳宿等費分文不取所需經費即以較捐撥充不足再請官款補助刻正組織一切云

蘇州

△縣議長之訴訟案 吳縣縣議會議長孔昭晉因被李馴後陳葆華等登報侮辱謂其運動國會選舉每票出洋二十元等情業已按照刑律起訴法廷茲聞吳縣地方檢察廳廳長以李陳等或散布流言或揭示事實對於暫行刑律之妨碍選舉及侮罪罪均應分別成立惟該被告等並未登明住居又不敢出首意在誣告碍難傳訊已于本月三十號通知該議長應俟查明地址後再行按律核辦

△光蛋又來大騷擾 蘇州閶門落鄉白馬澗地方河道紛歧素為盜梟光蛋出沒之區前晚到有口操湘音匪徒二十餘人明火執杖將居民許小慶家百般恐嚇任意搜擄刦去金銀手飾約值七八百金由駐紮該處飛划四營管帶湯飛來城稟報呈請協拿聞軍政司長盧鹿萍已通飭各屬水陸軍隊不分畛域會同協緝務將該盜等破案究辦以息匪風而安閭閻

又一訪函云光福木瀆等處近日又有大批光蛋到鎮日間開賭夜間行刦居民驚恐如防大敵現由該處市鄉公所稟報軍政府由盧軍司長分飭各水師馳往該處擇要駐紮以定人心

△統帶發瘋 混城旅第一團團長張亞威忽於近日得有神經病終日啼笑不省人事現已送往天賜莊醫院醫治并由該家族稟請開差矣

海門

△國會初選名單

(縣治區)顧鴻臣 胡統球 黃德馨
施宗敬 張殿英 馬鈞陶 薛蔭田
劉維城
(西一區)趙師鼎 陸寶華 沈素生
黃湛 張正春 陸元愷 黃廷槐
顧恩榮 陳子新 姚紹熙 徐晉
宋作霖
(西二區)周晉康 錢煒西 朱成樂
蔡植英 黃國富 楊宗卿 顧雲程
(東一區)劉偉 張啓文 姜靑照
秦雨人 黃震岳 徐人銑 施揆之
(東二區)沈叔英 俞昭漢 茅拔
(東三區)施恩溥 倪可師
張兆華 沈鏞仁
(東四區)陳子開 陳芷澤 陳爾之
劉乙靑
(東五區)陳大綸 沈龍師 張翥飛
陸希景
(東六區)龔寶綸 徐如綸 劉謙吉
張文思 徐觀成 龔寶經 楊廷階
(東七區)沙鴻飛 陳勇 倪照
祝升之 倪羽賓 毛鑑明 王彬蔚
包元 周伯和

▲又候補當選人 王士能 陳友輝
秦叔英 楊子千 陳允候 嚴子和
唐介祿 秦汝沂 金儒良 花載仁
陸可䇴 沈敦五

△省會初選名單

(縣治區)楊統球 劉維城 張殿英
郁士龍 嚴子和 周奉曾 蔡祖烈
朱綬章 薛蔭田 施宗敬
(東一區)施揆之 姜靑照 黃葆仁
秦文濬 黃鎭岳 秦亦恆 秦贊成
金儒良 黃一揆 沈喩琴 張應庚
龔道明 劉師敞
(東二區)施湯銘 龔其偉
(東三區)苛拔 倪可師 施恩溥
楊家駿 張兆華 陳灝 沈鏞仁
陳浚家 沈月升 陸可䇴 王家璪
施翔雲
(東四區)謝鳴謙 陳貽孫 陳仲之
陳芷澤 劉禮 陳甕 陳善
沈仲侯
(東五區)沈敦五 陸希景 鈕則文
張翥飛
(東六區)張文恩 龔佐豪 龔寶綸
徐觀成 劉吉謙 徐如綸 楊廷階
花載仁 龔寶經
(東七區)王彬蔚 沈瑞侯 施守文
陸天池 沈也青 張畯田 袁介超
張寶謙 周伯和 倪羽賓 倪劍青
黃懷愼 沙鴻飛 王誦芬 毛鑑明
丁幼卿 祝升之
(西一區)顧恩沐 姚紹熙 王士能
張玉春 陸寶華 唐介祿 宋作霖
趙師鼎 丁文藻 沈素生 楊清華
趙承鼎 陸元愷
(西二區)郭體仁 顧雲程 蔡承恩
陳其宗 錢煒西 楊邦卿 楊宗卿
黃國甫 陸師通 蔡介眉 朱雅生
王聲禮 周康晉

青浦

△初選舉之糾葛 青浦省會初選已於二十二號開票惟珠葑章燕西坪二區票數最多事後有支書耕周佐時二人心懷嫉忌迫令邱知事捏報珠葑區票整齊各情電稟省長茲悉該區選民以支某等有意誣揑知事竟受其蒙蔽實屬妨害選政復電稟省長請為主持電文如下

南京應民政長鈞鑒青浦初選監督邱辦理選舉措置失宜聽信私人貽誤要政珠葑區遵刪電投票禡日當衆開票並無弊竇事後該監督僅憑支書耕周佐時之朦蔽揑報情形聲請另投事關妨害選政剝奪公權全區斷難公認伏乞主持珠葑市公所共和黨國民黨叩艷云云未知應省長作何辦理也

崇明

△國會初選名單

蔡霽峯 徐蘭墅 施炳彪 黃鉞
黃廷槐 朱鈞培 施久文 陳善倫
張元勳 顧康達 陳邦彥 黃勳
陶稚菊 嚴承基 薛萬英 王志夔
陳淸泉 施方伯 顧禹孫 姜夢飛
孫文奎 張飛熊 湯含春 陸守銘
吳鼎淸 吳炳華 朱式雲 施其章
施君鶴 張清樾 湯鴻疇 施伯雲
李士麒 蔡錫齡

△省會初選名單

蔡霽峯 施宗道 徐蘭墅 徐沛霖
薛萬英 楊岷均 沈雄飛 石卓承
楊淸源 陳良佑 徐師泉 張雲鵬
周其棟 范宗淹 施桂芬 李亞英
祝應乾 沈宗約 嚴敬之 張元鳳
朱式雲 施閱人 龔培榮 魏鳳標
龔靜泉 沈夢龍 沈夢星 沙瑞卿
翁其昌 邱志仁 倪建侯 張維熊
丁士屏 瞿曾澤 宋均培 龔翼夔
朱岷範 邱志康 龔爾楷 顧植蘭
張飛熊 龔景韓 龔瑩 張其旋
施祖臬 顧康達 陶稚菊 葉鴻猷
陸超 吳鳳苞 施鑑當 施恩沛
李士麒 朱襲山 陸也曾 沈祖桐
施炳彪

[illegible]現由陽歷年底而距陰歷之年終亦復不遠各派報處所有報費應請儘數[illegible]

本社為共和黨經理出版事業凡本黨支分部黨員購書時[illegible]

……君對于閱報者有所抱歉故特預爲聲明諸希鑒諒是幸……啓

滙源銀行有銀出借廣告

啓者今有現銀出借利息公道祇須的實押件作抵可以面詢隨時成交早晨九鐘至十二鐘下午二鐘至四鐘接洽 五馬路十號總經理滙源銀行白

本地時事

●通令查覆官價採買之陋規

上海縣吳知事接奉民政長令開實業司 案呈准工商部咨開本年十二月初一日據工商會代表直隸保定商會冉凌雲等聯名呈稱查前清秕政 官價採買一項累商病民自屬 民國當然取消之事迭經中央命令暨各省都督民政長通令一律禁革情歟感乃各省間有議將此項陋規改爲行政經費 或自治經費之說代表等甚不贊同因此項漏卮原係 出自商家裁革之後或去或留商家自由議奪斷無名爲裁革仍前照徵易名爲行政費或自治費之理現擧 召集工商會議全國商家聚集京師 公共酌議擬將此項官價採買由各總分會體察情形酌留幾成以之改歸商家公益捐得以實力發展商務幸甚等情 到部查從前官價採買一項最足累商病民現在民國成立亟應 一律裁革如此項已經裁革之陋規果出自 各行商之同意願以改充公益捐爲商會興辦公共實業之用洵屬熱心公益自應照准本部於本年八月十一日間迭據保定商務總會 據保定顏料等行衆商呈請以前項陋規改充公益捐交 由商會興辦公共事業之用並據稱經該商會會商保定府及 淸苑自治公所意見相同等情迭經本部咨行直隸都督核辦見復在案茲復據該代表聯名呈請擬將此項官價 採買之款由各總分會酌留幾成以之改歸商界公益之用此項 陋規已否一律革除各省情形不同相應鈔錄原呈 咨行貴民政長查照務希體察情形酌核辦理並希見復可也等因准此合行訓令該縣知事迅即查明有無此項陋規及現在 情形如何於文到二十日內詳細具復以憑核轉毋延此令

●改派察勘路線伴護員

應民政長訓令吳知事文云實業司案呈查 接管卷內准秦隴豫海鐵路施督辦咨開本路現因辦理察勘路線事宜所有東路自開封經徐州至江蘇 瀕海之區一段業經派員前往咨請轉飭地方官指導保衛 在案惟前派之伴護員陶琪因事留汴現已改派程贊淸馬 家英二員分任伴護及會計事項並添派何厚偉一員幇同交通部視察沙海昂察勘一切均於本月十六日 自滬取道海門通州等處以達開封爲止 除開明經過州縣業於覃電懇請轉飭辦理外相應將改派及添派員名咨明查照施行可也等因除函復外所有沙海 昂程贊淸馬家英何厚偉四員經過該縣地方察勘路線情形 該知事務須盡力保護指導毋得疏懈此令

●施監督剔除關弊

江海關已於正月一日正式接收釐稅司 已將去秋起義後經收各項稅銀分別造具淸册次第移交茲悉監督施秉燮君查該關出洋之貨以 棉花絲茶爲大宗棉花日本最廣英德次之茶俄用 尤多均由本關查驗給照沿途照放惟絲一項關弊甚多 大多數由杭嘉湖一帶來申未放洋時其絲包重量二百餘斤或數十斤不等西員對於此項絲包必飭承運絲商重行秤 勻分包其手續每船至少一二日多至七八日現絲商均 賄通驗員不計輕重只照包數約納稅銀流弊甚多特會商稅務司將此弊嚴行剔除務使國家與商人兩有俾益云

●元旦茶話會誌盛

前日爲民國二年一月正日又爲南京政府成立紀念政商學各界遵令給假停止辦公外並由縣議會市政廳教育會南北商會各團體全人午後于二時起四時止假豫園萃秀堂開茶話會佐以茶點以代賀年爲破除舊習之先導懸旗結彩甚爲壯觀其時政界則縣知事吳懷疚君商埠巡警局長穆杼齋君縣議長莫子經君市長陸松侯君及其外政商學各界與會者約有三百餘人之多秩序整肅具見文明進步日漸發達矣

●程都督嘉惠行旅

江蘇程都督以南京之下關地方係爲由滬至甯火車總站以及長江輪船碼頭客商往來萃之所市面素極繁盛惟查由滬至甯之火車並水陸之輪船時有匪徒以及長江積竊每每假扮客商混入在內或有私運違禁物件或有竊客商財物事所恒有殊爲行旅之害茲查由滬調甯之福字營堪以先行編爲暗探隊一隊偵探隊一隊其餘兵士再行續編應令仍駐下關凡遇由滬至甯之火車並各商輪到埠之時即由該暗探隊偵探隊等晝夜輪班嚴加查緝以免匪類擾害行旅業經訓令福字軍劉福彪司令長已於正月一號爲始立即遵照辦理等因茲悉劉司令長除已挑選編制派令嚴查外並已移知混成第三旅李旅長請爲派探在於上海滬甯車站一體嚴查以杜擾害行旅云

●拿獲圖謀不軌匪徒

陸軍混成第三旅所部探訪隊隊長劉彬據探員成吉廷報稱十二月二十八號探聞有人在滬南高昌廟一帶勾結匪黨希圖縱火焚燒乘勢搶刼擾亂治安情事當由劉探訪長派探十餘員前往該處秘密探訪旋於二十八號晚九時許即由探員成吉廷協同眼綫楊意誠復稱現有楊覆莽即楊開灝胡少春周全星李東雲等一千餘人在外四散票布預備二十九號夜半三更時分擬在高昌廟地方之萬探普園及荳腐墩二處放火裏圖乘間搶刦等情劉探訪長立即據情報告李旅長請示當奉李旅長面諭劉探訪長迅往查拿圖於二十九號午前即由探訪員等在於高昌廟附近之富安里拿獲楊覆莽即揚開灝胡少春周全星李東雲等四人暨鐵棍一桿快刀一把皮包一個立即一併解送混成第三旅司令部核辦李旅長查得該處係與法界毘連較近幸而事前發覺尙能易於收拾倘或星火燎原吾全胞之生命財產悉遭糜爛萬一波及外人釀成交涉更形棘手此等不法棍徒情殊可惡自應嚴懲以昭炯戒已於三十號晚間一併解請上海地方檢察廳研訊澈究尙有未獲羽黨已飭各探嚴密查緝到案懲辦云

●上海禁煙之成績

前日爲本埠實行禁絕鴉片之期是日禁煙局並不停止辦公茲將該局所辦各事探錄如下

△膏店一律閉歇 城廂內外及城外西南東三區計有零挑膏店共五十三家暨本縣所轄之浦東並閔行法華等各鄉共有三十二家是日上午由禁烟局調查員協全巡士分赴各處飭令閉歇膏店並無違言即時除去招牌停止營業並由各調查員將餘剩零星烟膏固封繳局以待彙數焚燬

△土行亦已停閉 南市華界各土行共有二十家是日各土行門首均有禁烟調查員及巡士駐守梭巡防止販戶私行購食因此各土行內無問津者

△禁烟調查認眞 禁烟調查員及各巡士輪流偵查無時休息局長嚴滬宜君亦親自周歷城廂內外東南西三區晚間尙在閘北一帶察看

△戒烟領照踴躍 戒烟執照自去年十二月二十五號起每日僅領去數十紙是日下午領照人數驟增四五倍給照人員頗有應接不暇之勢

△查獲烟案二則 洋涇鎭唐景山所開景記膏店是日仍敢熬膏經調查員王定銘等帶仝巡士地保前往查獲生土熟膏烟灰共有數十兩之多業已封送警局究辦、又城內猛將弄瑞昌燭號楊某販賣土皮經調查員王裕祥偵悉立即報警將人贓一併拿解警局訊辦 邑廟傅錦榮徐世記萬隆等號違禁販賣烟具亦經調查員協警查獲烟斗五十二只烟扒烟扦通條烟盒不計其數亦已送請警局懲辦云

●飭查鎗斃民命

去秋光復後南匯土匪不靖曾由滬軍政府派水師營管長楊玉貴率師前往懲治因民匪莫辨之際被兵槍斃連阿福一名歷經該縣紳民控告由李英石旅長秉公詳復在案刻程雪樓都督又據該邑民人陳華等稟控前情昨又訓令第三混成旅長李英石君查復核辦以重民命云

●試驗砲彈速率

製造局砲彈廠近由炮匠鑄成七生五口徑十二磅子彈之管退炮六尊預備解呈陸軍部撥濟軍用惟製成之後應先試驗出彈之速率口徑之準直及砲彈能開路之遠近故由陳督理於三十號派員舁砲至西砲台試放倘能合法

●嚴禁工匠賭博

製造局工匠員司在前淸時代每至新年必在密室聚賭甚至傾家蕩產至開工時逃避賭債不應工作者刻爲陳督理訪悉前情特飭稽查處及巡警局分別查禁並傳諭匠目分別轉勸以裕生計而維風化云

●警局長注意社會

上海商埠巡警總局局長穆杼齋君於陽歷歲杪時移知各區區長文云爲通令事照得集會結社准人民之自由固爲各國所通行亦吾民國約法所特許也惟是巡警有保護安寧維持秩序之責于地方上事體理應周知設使地方上有新社團發生乃竟不聞不知則將如何施以保護維持之行爲以斷達治安之目的爲此令仰該區長等遵照即便轉飭長警於所轄境內加意訪查遇有新社團發生而爲關于政治宗教學術技藝社交及其他非經濟目的之社團者立即回區報告其爲彰明較著懸有標識者該第一次報告之長警奬記小功一次如係祕密結合經密報查實後該第一次報告之長警應由本局長斟酌情形予以特別奬賞以示激勵該區長得報後均即迅速呈報本局以憑核辦可也切切此令

●水木業要求加工資

本埠水木業各工匠前因加增工資啓釁一再要求衆乘罷工迭起風潮嗣經水木業公所總董江裕生君等出爲排解允許木工一方面加增三成其水匠鋸匠則加二成事始解決迄今日久尙未實行于是各工匠咸於昨午後相約聚集千餘人至魯班殿公所中向江君詰問加工各節一時人聲嘈雜吵鬧不休該處警局近在咫尺張區官據情報告商埠巡警局並地方檢察廳請示辦理陳廳長穆局長各派巡警官前往彈壓各工匠同稱今日我等之事無文明辦理並無暴動野蠻之舉皆因江總董所許加增工資一事實因紙上空談並無實際所以羣向詰問等語該工匠候至四點一刻鐘未見江等親臨遂一哄而散內有三四百人得悉江住西門外地方遂向江裕生住宅而去

●閘北警長之交替

前閘北警務所長蔣夢九君於去年奉到江蘇都督訓令着赴南京另有差委所遺警務長一缺委任龔玉灰君來滬接辦等因蔣君奉令後遵飭屬下各科趕速預備交代迭誌前報茲悉龔局長已於陽歷元旦蒞局視事當經蔣前所長將一應案牘職務交代淸楚後綮集各科科長課員及各區隊長巡員等合攝一影以留記念聞蔣君稍緩數日部署一切卽赴南京謁見程都督面稟交卸情形云

●何必紛紛請托

新任閘北巡警局局長龔君甫於元旦日蒞局視事後即發出牌示一道云下走寡才鮮能猥蒙江蘇都督委任閘北巡警局長甫經承乏而荐求差事者已絡繹而來須知原有警界同人辦事有年熟諳情形正資依賴諸君不乏賢界長才他日自有展布之地何必紛紛請託徒勞跋涉其有遠道而來者行李之需費尤不貲雖屬自願奔馳下走詎能無疚歉用特牌示佈告方命之愆尙希原宥云云

●三誌西探得賄捉賭案

公共工部局前在英臬署及會審公廨控老閘捕房十三號西探副目羅區及華探翁松林門差華捕傳三寶串同得賄包庇賭徒在英租界南京路香粉弄三十二號房屋內大開賭場繼而又往捉賭將各賭徒身畔抄出銀洋鈔票舞弊侵入私囊等情一案經英領出票將該西探拘解英臬司署訊判存洋五千元另交妥保並由捕房將翁探及傳捕解送會審公廨訊判還押併候復訊詳情備誌本報西十二月三十一號（卽禮拜二）係復訊西探羅區之期上午八時餘由英檢察官史君升座復訊先據被告代表德雷斯律師譯稱此案見證甚多應請禁止閒人旁聽除中西報館訪員外無論何人一併退去檢察官准之諭令一切閒人盡行退出據見證胡呂臣上堂供稱西十二月念三號西探羅區帶同西探及華探翁松林陳阿四等至香粉弄捉賭其時我在帳房內祇聞羅區與翁探云係總巡捕房捉賭將我從帳房內拉出羅區卽囑我先走我稱尙有朋友二人亦須同走羅區不允遂將我等各人俱用手銬鎖住後羅區卽至帳房內搜取鈔票悉置袋內並將各人身畔銀洋搜羅殆盡查捉賭時祇十二點半鐘迨拘入捕房已二點半鐘嗣奉捕頭諭令各存洋一百元保出後我遇見羅區向稱我之友人因此事欲與我交涉據羅云待彼等控告我可也我卽云爾係西探副目捕房辦公之人如何能控爾查當時我對羅區所言之語有王姓在場聽見後至會審公堂我又晤見羅區嗣奉公堂判令到案者各罰洋五十元不到者保洋一百元充公後我三次往捕房索取存洋五十元而但探翁松林朱阿巧均以我不到公堂捕頭不肯發還爲辭卽我當時目覩到堂之數人亦不肯照斷將存洋發還後我遇見羅區說明此事始經羅區與捕頭官明將存洋五十元給我後我出捕房後心中卽存此事既我與羅區接洽而羅並未帮助之意云云旋據工部局代表侃克律師向胡呂臣詢問羅區當時在賭場所取之洋大約有幾何據胡答稱未捉賭之前我問帳房據云已賣出籌碼洋一萬元云又據侃克律師問胡云當時捕房抄出籌碼自一元至五元十元五十元不等迨後檢點祗共計洋四千餘元其中缺少甚鉅爾將缺少之理由聲明據胡答稱未捉賭之前賭客將籌碼帶出亦未可知捉賭時失落亦勢所難免云卽據羅區代表德雷斯律師向胡呂臣詰稱爾是否因此事羅區不能帮爾之忙抑或因付他洋四百元數目過鉅心中不快乎况爾前在工部局報告有包探欲向爾友拆梢洋一千元經羅區與汝接洽往拿無着爾須將此節詳細言明並有爾友許連生朱榮全係賭博過犯當時被拘爾欲與羅區接洽此事有否據胡答稱我因與羅區接洽之後而羅仍欲前來捉拿所有包探向友人拆梢之事我並未投捕房控告不過我與美副領事海德禮君言及蒙海君函致捕房卜總巡有之惟許連生係朱榮全之友我在上海教授西人京語惟送與羅區之洋四百元我亦有八十元分潤等語訊至此因時已過午問官諭令退堂候下午續訊午後二時半仍由英檢察官升座續訊據羅區代表德雷斯律師向見證胡呂臣詰稱西五六月間是否因爾友人兩名在福建路賭負欲開賭場故爾欲與羅區接洽據胡答稱友人聚會年等在福建路妓院內碰和祇輸去洋二十餘元並無欲開賭場之意查我前在三馬路西藏路轉角途遇羅區問我云上海賭場甚多爾在北京有此賭場否我答稱亦有復據德律師又問胡云此項籌碼是否爾在北京帶來據胡答稱非我之物此項籌碼是王姓所辦查賭博接洽之事係在九月中旬有友人欲思賭博託我去接洽後我在巴利西飯店內遇見羅區託伊帮忙惟此項賭博係席罷兩人發起後僱席榮兩人對我說賭場已賃定香粉弄三十二號門牌當時我卽至捕房與羅區會面後在巴利西飯店接洽羅區要我洋五百元我卽問伊何以要如此之鉅羅稱捕房內有西人十名每人每月須給洋五十元我與你誼屬朋友分文不要並囑我必須再與華探接洽惟羅並未指明華探何人可以接洽後據傳三寶云捕房內共有華探十三名至九月二十六日我至捕房內會晤羅區卽付伊洋一百元羅不受囑我明晚八時在龍飛橋附近等候至二十七晚八點三刻鐘我卽至該處與羅區會面我卽付羅洋一百元並同至梅白格路五百五十六號榮姓家及葉姓家我卽聲明洋一百元已付羅區羅當時亦在場低首承認收到此項洋元後羅區來捉賭時我在帳房並不與賭羅在帳房將我及他人拉出後卽在帳箱內抽開抽屜將所有鈔票悉數取置囊中此係我目覩之事惟鈔票數目我不得而知約有一寸餘分厚薄供至此經德律師將繪就之賭場圖樣取出令胡將該西探捉賭在于何處並賭檯烟榻設在何處西探在何處搜抄賭客身畔銀洋逐一指明地點畢遂將圖樣檢呈檢察官閱竟又據胡呂臣供稱當時羅區搜抄各人身畔銀洋時甚爲嚴厲所有女賭徒褲檔內亦曾搜遍尙有一婦人拘至捕房內曾在褲檔內抄出銀票計銀二百五十兩云復據德律師向胡詰稱爾何以知羅區將抄獲銀洋飽入私囊據胡稱若該西探不懷私利之心何以不在捕房寫字間搜抄衆人何以不將抄出之銀洋當衆檢點何必另在一室密檢卽我之大衣袋內尙有票洋八十元現洋三元時表一隻亦被抄去云云訊至此檢察官史君因時已傍晚不及訊論結候復訊核奪

●統一黨歡迎張岱杉

統一黨北京本部理事張岱杉先生由長蘆調任兩淮特來滬上接收種種機關統一黨上海機關部全體職員於元年十二月三十一日開歡迎會於一品香到會者三十四人先由李敏齋君致歡迎詞繼由張岱杉君致答詞末由趙立夫君演說畢酬酢暢譚直至七時始各盡歡而散

●希社雅集之盛況

希社同人于昨日午刻假座萃秀堂開第六次雅集是集司社鄭翰飛陸雲僧王均卿舒閒梅此外如發起人高太癡姚子樑潘蘭史戈朋雲程棣花及其餘社友均先後戾止醫裾翕合文酒唱酬頗極一時之盛聞是集間題爲作新民解詩題爲新樂府云

●謝贈歷書

昨承上海書業商團會贈民國二年陽歷合璧通書二編其內容各種資料如法律官制選擧敎育實業財政以及各項通令郵電章程等類凡公民所適用者無不採入以餉居家行旅日用之需洵歷書中之鉅觀也特書數語以表謝忱

[illegible]廉價 計算已屢經通告各支分部惟購書時須直接向本社或上海事務所函訂方可照辦且須惠款以資周轉除滬外茲交書款各處另函催收茲再將黨員購書特別價目列下

平民政治 定價七元 黨員三元六角 郵費四角
民主政治 定價一元 黨員九角六分 郵費一角三分
財政淵鑑 定價六元 黨員三元六角 郵費四角
商法理由書 定價三元 黨員一元八角

郵費三角寄款用以郵票不通郵匯可代郵匯每元須加五分零購數部者郵費略可便宜

民友社謹啓

新歷正月二日 即舊歷十一月念六日 第一千八百十六號

實業界

譯件

西報記組織中美銀行事

中美資本家以一千萬墨圓組織中美銀行之議以武昌舉義忽焉中輟今則又有昭蘇之象矣據探訪所得知銀行之實行開辦雖尚無成議然兩國資本家之談判進行則甚形得手按中美銀行組織之議實發生於兩年前太平洋濱海美商遊滬之時當時由美商建議謂兩國資本家宜經營一中美航業公司及一合資銀行大賚氏者太平洋濱海商務總會之副會長而當時游華諸君中之一也即與滬上中國鉅商共謀建設輪船公司之法進行頗爲順遂認購股票者亦極踴躍嗣以中華革命事起遂未克立見施行邇來華商復注意及此而尤重中美銀行之建設聞有美國某資本家首先提議一切云滬商沈敦和君即美商界游華時招待會會長而於中美合資營辦之議曾躬預於討論者也沈君曾以此事兩赴北京甫於數日前南旋聞海外華商之現駐北京者對於組織銀行之舉異常熱心爭願認購股份以襄其成且不日來滬與中美資本家面議開辦詳情至股本則中美兩方面各居其半云 譯大陸報

新聞

華茶在英銷售情形(倫敦)

陽歷去年十二月十二號以前之一星期內華茶在倫敦銷售情形以拍賣而言雖於無足重輕其刊布提要書者僅一百四十八包之一種而已據平常銷售而言次貨及工夫茶尚稱適中價值照舊其品質之佳者以及嫩者雖有訂購然爲數不多價值亦照舊採買家大都要求立即交貨以資應用現自中國運到者約有三千四百八十三包正在經過稅關者八百五十七包 譯字林西報

東鄰收買海底電線(日本)

日本擬購買由長崎至海參威及由長崎至上海之海底電線已由日本遞信省與大北電報公司談判多時聞進行甚爲滿意大約數日內可以訂定一切云 譯大陸報

本埠銀市情形(上海)

陽歷去年十二月三十一號銀市開盤與前絕無變動即匯率亦照舊現銀之運抵滬上者有紛至沓來之勢本埠存積之紋銀已有二千三百萬兩之多矣 譯字林西報

開灤銷煤近情(直隸)

據開灤煤礦公司報告該公司於陽歷去年十二月二十一號以前之一星期煤斤出產總數凡三萬八千四百十六又百分之三十噸至該星期內銷售之總數則凡三萬六千五百二十九又百分之五十噸 譯字林西報

湘省礦產大發(湖南)

▲一煤礦 常甯四都二區黃金塘地方產煤苗富已經該邑礦商周曙臣等勘驗常甯西鄉石子塘地方煤礦亦經礦商唐桂華等勘驗又礦商張康拔等勘得常甯三都七區老安塘栗柴坡等處煤礦皆於日前呈請實業司開辦矣

▲二金礦 湘鄉白水鄉梅義團童家山一帶地方發現金礦未曾開採昨經礦商司馬宗光等勘明呈請實業司開辦司長當飭侯礦山租購妥協再爲飭縣覆勘云

▲三錫礦 礦商譚亮卿等於日前呈請實業司准其續辦桂陽州北鄉梅花井砥錫礦曾經司長批准

▲四鐵礦 醴陵縣東鄉地名仙石子較近日發現鐵礦苗質頗佳昨經礦商詹震彬等呈請實業司立案侯批准後即行開辦云

▲五銻礦 祈陽縣屬茅鏴山地方出產銻沙頗爲豐富日前礦商蔣永年等已繪圖貼說抄具契約呈請實業司開辦矣

▲六磺鑛 石門益豐鑛務公司唐鑫等勘得該邑北鄉仙陽下十一都地名范峪灣鰕塘烏龍觀彭家嶺等處磺鑛甚形充斥亦呈請實業司開辦矣

調查報告

北省棉花調查報告

▲一輸出 我國出口貨絲茶而外棉爲大宗前清光緒三十年間二千餘萬自是以來歲有增降大抵江蘇產額居多北省甚屬寥寥近數年來北省提倡植棉極有成效從前北省之棉由天津出口不過一萬餘擔耳近年因各國棉價騰貴出口額數遞年增加前清宣統元年僅二萬四千餘擔價四十四萬串據客歲稅關年末之統計已達十五萬擔價約二百六十萬兩較之先年增加五倍至其銷場大抵英德兩國居多而輸出日本者已一萬五千餘擔每擔以二十兩計已三十萬兩天津自來輸出土貨最少之港口不可謂非意外之幸也

▲二買賣及其他事件

(甲)種類 由天津出口之棉可別爲三一御河即棉由南運河之沿線運至者一西河沿線及北方楊村附近者北方之棉大抵纖維較短而御河棉稍帶赤色微有斑點毛長而柔西河沿線之棉色白質硬楊村之棉纖維最長但僅供本地人之消費出口者頗少

(乙)價格 買賣之價格往歲每百斤不過公砝平十五六兩自前清宣統元年以來世界棉花騰貴客歲二月間漲至二十五六兩大抵御河棉每百斤上二錢楊村所產約上二兩

(丙)裝包及斤重 北方所產之棉有赤色斑點之弊洋商裝運出口之先剔除淨盡幸撥水惡風尚未盛行雖間有合沙土者不過百分之一二而已大抵裝以布袋細以麻繩每包之淨重御河一百二十斤西河二棉百二十八斤細袋其重六十七斤輸出日本者皆原包出口而運往他國者皆以水壓改裝後始再裝船每包約重四百二三十磅裝包費約一兩二錢

(丁)運費及其他用費 運至日本者每包一元二角出口稅每百斤三錢五分雜費約七角

(戊)花行與買賣習慣 天津之花行有寶自棧義隆棧同興棧三家由內地農民或花行運來之棉花代爲買賣無論價值若干每不仕其責僅於貨價抽百分之幾以爲報酬此一種也又或與洋商定準價格而少於所定之數則已任其利過於所定之數則已受其害此又一種也大抵花行每於行用之外必得若干之利益者居多洋商棧定貨之時期當七八月間豫交定錢三分之一現錢之買賣大抵七八日交貨檢查分量之後清算貨價然近年來棉花之買賣盡在以上三字號之掌握壟斷利益弊害叢生故內地商人有直接洋商以求售者矣有洋商自派店夥向農民收買者矣買賣之機關苟不速加改良將來若何之結果尙難預料 (未完)

商業消息

各公司股票行市表

	公司	發行數	票值	現付	上屆	股息	截止期	結盤十二月三十號
銀行及付託會社	通源銀行	P三〇〇·〇〇〇	十八先令	十八先令	一九一一年	〇六厘	四月三十號	六兩七錢半
		O三〇〇·〇〇〇	二先令	二先令	一九一一年	〇百分之六十		
	匯豐銀行	一二〇·〇〇〇	一百念五元	一百念五元	一九一二年	〇二磅	六月及十二月	八百十元
	道勝銀行	一八六·六六六	一百八十七半羅卜	一百八十七半羅卜	一九一一年	〇九厘	十二月三十一號	二百三十五羅卜
棉花廠	怡和	P五·〇〇〇	一百兩	一百兩	一九一二年	〇七厘	十月三十一號	九十九兩
		O一五·〇〇〇	五十兩	五十兩	一九一二年	〇二分二厘	十月三十一號	一百二十二兩
	鴻源紡織	O八·三八四	七十五兩	七十五兩	一九一二年	〇八厘	九月三十號	七十三兩
		P七八七			一九一一年	〇七厘		七十六兩
	公益紡織	七五·〇〇〇	十兩	十兩	一九一一年	〇一分二厘	十一月三十號	十五兩半
	老公茂紡織	八·〇〇〇	一百兩	一百兩	一九一一年	〇五厘	十二月三十一號	九十四兩
	上海紡織	二〇·〇〇〇	五十兩	五十兩	一九一二年	〇一分六厘	六月三十號	一百十三兩
	瑞記紡織	二〇·〇〇〇	五十兩	五十兩	一九零九年	〇七厘	十二月三十一號	四十四兩
船塢及碼頭	耶松老船塢	五五·二〇〇	一百兩	一百兩	一九一一年	〇三厘	四月三十號	六十兩
	公和祥	三六·〇〇〇	一百兩	一百兩	一九一二年	〇三兩	三月三十一號	一百零三兩
	揚子棧房	二·五〇〇	一百兩	一百兩	一九一一年	〇四厘	十二月三十一號	九十兩
	虹口黃浦船塢	五〇·〇〇〇	五十元	五十元	一九一一年	〇二厘	六月三十號	五十五元半
	虹口九龍碼頭	六〇·〇〇〇	五十元	五十元	一九一一年	〇六厘		七十七元
實業公司	畢第蘭	一·二〇〇	五十兩	五十兩	一九一〇年	〇八厘	三月三十一號	二十三兩
	增裕麵粉	六·〇〇〇	五十兩	五十兩	一九零九年	〇六厘	十二月三十一號	十五兩半
	祥泰木行	三·五六五	一百兩	一百兩	一九一一年	〇八厘	二月二十八號	九十二兩半
	威麟	五·〇〇〇	二十五元	二十五元	一九零九年	〇八厘	二月二十八號	二十一元
	華昌造冰	八·〇〇〇	二十五兩	二十五兩	一九一一年	〇六錢	二月二十八號	十兩
	華章造紙	四·五〇〇	一百兩	一百兩	一九零六年	〇一分	十二月三十一號	一兩五錢
	英德酒廠	四·四四一	一百元	一百元	一九一一年	〇六厘	十二月三十一號	八十元
	中國製糖	二〇·〇〇〇	一百元	一百元	一九一一年	〇一分	十二月三十一號	一百〇九元
	格林島水門汀	四〇〇·〇〇〇	十元	十元	一九一一年	〇四厘		四元
	麥司嘉貝藍格子	二五〇·〇〇〇	十金元	十金元		〇一兩半	十月三十一號	七十四兩
保險公司	怡和保險	八·〇〇〇	二百五十元	五十元	一九一〇年	〇百分之五十四	十二月三十一號	三百七十一元
	保家行	一〇·〇〇〇	十五磅	五磅	一九一一年	〇百分之二十	六月三十號	一百三十四兩
	廣東保險	一〇·〇〇〇	二百五十元	五十元	一九一一年	〇百分之三十二	十二月三十一號	二百五十元
	廣東合衆保險	一二·四〇〇	二百五十元	一百元	一九一一年	〇一厘三	十二月三十一號	八百元
	揚子保險	一二·〇〇〇	一百元	六十元	一九一一年	〇五厘	十二月三十一號	一百九十五元
地產	業廣公司	七八·〇〇〇	五十兩	五十兩	一九一二年	〇五厘	十二月三十一號	九十兩
	英法地產	二〇·〇〇〇	一百元	一百元	一九一一年	〇六厘	二月二十九號	八十九兩
	香港地產	五〇·〇〇〇	一百元	一百元	一九一二年	〇三厘半		一百零五元半
	威海衛地產及營造	三·六七四	二十兩	二十兩	一九一〇年	〇三厘	十二月三十一號	四兩半
礦務	開平礦務	一·〇〇〇·〇〇〇	一磅	一磅	一九一二年	〇一先令六辨士	二月底	十二兩半
	東康蘇礦務	四二九·三九〇	十金元	十金元	一九一二年	〇半金元		
	非列濱礦務	一〇〇·〇〇〇	五金元	五金元	第一年			九兩半
雜類	禮查	一一五·五二〇	二十五元	二十五元	一九零七年	〇九厘	六月三十號	五元
	匯中	五〇·一二三	十五元	十五元	一九零九年	〇八厘	三月三十一號	十元
	新昔隆	二·〇〇〇	五十元	五十元	一九一〇年	〇一分	二月二十八號	二十元
	福利公司	二〇·六〇一	二十元	二十元	一九一二年	〇八厘	二月二十八號	十七元半
	泰興	二·五〇〇	一百元	一百元	一九一一年	〇四厘	二月二十八號	一百十元
	老德記	一·二〇〇	六十元	六十元	一九一一年	〇一分	十二月三十一號	五十五元
	謀得利	六·一六八	五十元	五十元	一九零九年	〇四厘	三月三十一號	十二元
	上海製造電氣	三二·〇〇〇	十磅	十磅			十二月三十一號	六十兩
	大英自來火房	二四·〇〇〇	五十兩	五十兩	一九一二年	〇六厘	十二月三十一號	八十三兩
	上海德律風	一四·五四〇	五十兩	五十兩	一九一一年	〇一分	三月一號	八十兩半
	龍飛	五·四〇〇	五十兩	五十兩	一九一一年	〇四厘	十二月三十一號	二十三兩
	文匯	二·一〇〇	五十兩	五十兩	一九一〇年	〇一分		五十二兩半

同胞注意祕藏良方 如患斯疾 請速購嘗 不靈還洋 以照信實

濃雲大藥房 始創眼疾無憂 醫目驗明奇方 曾經試驗萬人 無不醫而復明

上海自來水	一六・三五〇	二十磅	二十磅	一九一二年	〇十五先令	十二月一號	三百三十七兩
屈臣氏大藥房	九〇・〇〇〇	十元	十元	一九一〇年	〇三厘	十二月三十一號	六元
彙司	一九四一八	二十元	二十元	一九一一年	〇八厘	二月二十八號	二十三元半
客泰牛乳房	一〇・〇〇〇	十兩	十兩			十二月三十一號	十兩二錢半
美約	五・五〇〇	五十元	五十元	一九一一年	〇一分	十二月三十一號	二十兩
売件轉運及拖輪	七・三四〇	五十兩	五十兩	一九一〇年	〇五厘	十二月三十一號	二十四兩
會德豐 O	二〇〇〇〇	二十五兩	二十五兩	一九一〇年	〇六厘	十二月三十一號	二十兩
會德豐 P	一〇〇〇〇	五十兩	五十兩	一九一一年	〇七釐	十二月三十一號	四十二兩
中印輪船 P	四九・五八九	五磅	五磅	一九一〇年	〇六厘	十二月三十一號	六十八兩
中印輪船 D	四九・五八九	五磅	五磅			十二月三十一號	六十八兩
英荷爪哇橡樹咖啡地產	三〇二・七一一	四兩半	四兩半	一九一二年	〇二厘半	六月三十號	一兩三錢七
拔太安諾橡樹地產	三九・九九〇	十兩	十兩	一九一二年	〇五厘	六月三十號	三兩二錢
志摩合衆橡樹	一七四 二五五	九錢	九錢	一九一〇年	〇一分	十二月三十一號	一兩六錢
康所利得疊植橡	一二五・〇〇〇	一磅	一磅	一九一二年	〇五厘	七月三十一號	三兩八錢
西門蒲橡樹地產	四〇 〇〇〇	十兩	十兩	一九一二年	〇六釐	六月三十號	三兩八錢
太平橡皮	五〇五 八七七	一兩	一兩	一九一二年	〇三錢	九月三十號	三錢半
達昌橡皮	七二・七六五	一磅	一磅	一九一一年	〇六錢	正月三十一號	十五兩
阿馬種植	七・〇〇〇	一磅	一磅	一九一二年	〇三厘	九月三十一號	八兩
安赫橡皮(源和經手)	六・〇〇〇	十兩	十兩	一九一二年	〇二厘半	六月三十號	三兩二錢
英瓜哇(滙通經手)	四五・〇〇〇	十先令	十先令	一九一二年	〇五厘	十二月三十號	七兩二錢半
安約德華橡皮(華昌經手)	二・〇〇〇	十兩	十兩	一九一二年	〇五厘	九月三十一號	十八兩半
畢第種植	五・〇〇〇	十兩	十兩	一九一二年	〇五厘	八月三十一號	三兩
昌必達橡皮(滙通經手)	二一・〇〇〇	一磅	一磅	一九一〇年	〇一分	十月三十號	九兩七錢半
盛橡皮	一三六・〇〇〇	五兩	五兩	一九一二年	〇五厘	六月三十號	三兩七錢半
同茂榮橡皮	二二・五〇〇	十兩	十兩	一九一二年	〇五厘	十二月三十一號	三十一兩
久拉開倫蓬橡皮	四五一・〇〇〇	一磅	一磅	一九一二年	〇五厘	十二月三十一號	十一兩八錢半
爪哇合衆橡皮(滙通經手)	七 〇〇〇	一磅	一磅	一九一二年	〇五厘	十二月三十號	九兩二錢半
開蒙汀橡皮	七五・五六四	一磅	一磅	一九一二年	〇五厘	九月三十號	七兩七錢半
克潑拉島種植	四九・九九五	一磅	一磅	一九一二年	〇五厘	三月三十一號	一兩半
開倫橡皮	一五・〇〇〇	十兩	十兩	一九一二年	〇三厘	三月三十一號	十二兩
高達拜羅橡皮	一三〇・〇〇〇	一磅	一磅	一九一二年	〇三厘	三月三十一號	五兩
羅烏克爪哇種植	五〇・〇〇〇	一磅	一磅	一九一二年	〇三厘	十二月三十一號	九兩
派塘橡皮	五〇・〇〇〇	十兩	十兩	一九一二年	〇五厘	四月三十一號	十兩半
潘買太橡皮	四五・三一七	五兩	五兩	一九一二年	〇五厘	十月三十一號	四兩
彭克倫種植	二八 〇〇〇	一磅	一磅	一九一二年	〇六厘	三月三十一號	十六兩
履拍橡皮	四〇〇・〇〇〇	一兩	一兩	一九一二年	〇六厘	七月三十一號	三兩半
沙買格格橡皮(祥太經手)	五二〇 〇〇〇	一兩	一兩	一九一二年	〇六厘	九月三十號	六錢
徐記橡皮	三〇・〇〇〇	十兩	十兩	一九一二年	〇六厘	六月三十一號	三兩半
斯那交橡皮	六一・〇九五	五兩	五兩	一九一二年	〇一分五厘	正月三十一號	二十四兩
上海克來彭橡皮	七・〇〇〇	五元	五元	一九一二年	〇一分五厘	三月三十一號	二兩七錢半
上海馬菜橡皮	一二〇・〇〇〇	十兩	八兩	一九一二年	〇一分五厘	三月三十一號	六兩七錢半
上海蘇門答臘烟	一三〇・〇〇〇	二十兩	二十兩	一九〇八年	〇百分之四十	十月三十一號	一百四十七兩
蘇蒙吉斯橡皮	五〇・〇〇〇	一磅	一磅	一九〇八年	〇百分之四十	十二月二十一號	六兩
沈加拉橡皮	五〇・〇〇〇	一磅	一磅	一九〇八年	〇百分之四十	三月三十一號	二兩七錢半
沈吉兜甇橡皮	四〇・〇〇〇	一磅	一磅	一九一二年	〇三錢	六月三十號	六兩半
泰字美拉	四五・〇〇〇	一磅	一磅	一九一二年	〇三錢	六月三十號	三兩八錢半
泰倫橡皮	一五〇 〇〇〇	一兩	一兩	一九一一年	〇六錢	六月三十一號	一兩
烏羅鉢刻橡皮	三二・〇〇〇	四兩	四兩	一九一一年	〇六錢	六月三十號	二兩
橡皮(公司名)(滙通經手)	二五〇・〇〇〇	十先令	十先令	一九一二年	〇四厘	六月三十一號	四兩四錢

商情

匯票
昨因西歷第二天封關市仍錄念二日各國匯票行情如左

大條銀 (念八)辨士九三七五　二先令十辨士一八七五
英國電匯 二先令十辨士半
又 現匯 二先令十辨士五六二五
電匯四個月票 二先令十辨士七五
銀行又進四個月電匯 二先令十一辨士五六二五
又賣六個月匯票 二先令十一辨士六八七五
法國現電匯 三法郎六二
四個月電匯 三法郎六九
六個月電匯 三法郎七一
德國電匯 二馬克九四
四個月電匯 三馬克零一半
美金現電 六十九元七五
四個月電匯 七十一元六二五
香港電匯 七十二兩二五
日會本匯 七十一兩三七五
印度電匯 二百十三羅比七五

錢市
昨日銀銅圓錢價如左

龍洋 七錢三分三厘七五
英洋 七錢三分五厘
本洋 七錢ㄅ分
小洋 六錢四分〇二五
銀拆 借
洋找 七錢三分
錢找 一千二百文
衣牌 一千二百六十文
銅元 一百六十七一五百
市錢 一百五十千

糧食
昨日滬南各種增漲一二角不等因所到之貨不敷市銷故也茲錄開出各價如左

南幫新粳 每石七元七角至七元四角
北幫新粳 七元九角至七元七角
常幫新粳 七元三角至六元七角
蘇同新粳米 七元二角至六元九角
泗涇新粳 七元三角至六元七角
松江新粳 七元二角至六元九角
周莊新粳 六元九角至六元六角
北坍新粳 六元九角至六元六角
高機新洋尖米 七元一角至六元七角
高機杜子秈米 七元至六元六角
蘇同秈白米 七元至六元六角
新機白通米 八元四角至七元八角
新機白陰元 七元六角至八元三角
高新小麥 四元九角至四元四角
赤沙荳 五元八角至五元三角

麵粉
昨日市價如左

黃金錢 每包一兩五錢四分
福壽牌 一兩五錢五分
黃牛牌 一兩五錢四分

白蓮花 一兩五錢
紅日當天 一兩五錢六分
搭鹿牌 一兩五錢
電燈牌 一兩四錢
四銀鐘 一兩五錢五分
(以上均係花旗粉)
紅藍車鹿 一兩四錢三分
綠三馬 一兩四錢二分
綠天字 一兩四錢三分
綠雙馬 一兩四錢百分
紅兵牌 一兩四錢二分半
鳳凰船 一兩五錢五分
綠兵船 一兩四錢五分半
紅三馬 一兩三錢九分
綠三馬 一兩四錢二分
(以上均係本國廠粉)

油荳
昨日滬南開 油荳價如左

輪大連油 每担八兩三錢七分半
船青中餅 一用八錢五分六
船牛元荳 三兩七錢六分

本廠紗
昨日各牌紗價如左

十六支雙龍紗大包 一百十七兩
又 雙虎 一百十一兩
又 雙象 一百十二兩五錢
又 牧羊 一百十二兩五錢
又 日光 一百十一兩
又 火車 一百十二兩五錢
又 水月 一百十三兩五錢
又 天官 一百十一兩五錢
又 月季 一百零七兩
又 紅龍 一百零六兩
又 丹鳳 一百零六兩
又 鐵毛 一百零四兩五錢
又 紅團龍 一百零九兩二五
又 胭脂虎 一百十一兩
又 雲龍 一百零六兩
又 雲鶴 一百零十兩
又 聚寶盆 一百零七兩六錢
又 三星 一百零八兩

花衣
昨日市價如左

通州花衣 每担二十四兩
太倉花衣 二十四兩四錢
火機花衣 二十三兩六錢
上海花衣 二十三兩
四牌子花衣 二十三兩二錢
餘姚花衣 二十二兩
南路子花 十二元二角
北路子花 十三元二角

火油
昨日市價如左

虎牌鷄油 每箱二兩二錢二分
帽牌鷄油 一兩九錢八分
英牌鷄油 一兩九錢八分
十字鷄油 一兩八錢八分
老牌火油 二兩三錢七分

上海各郵政局每日截止收信時刻表
◎寄往何處　截止收信時刻　更改之由　交由郵差

新閘河北新鎮 崇明堡鎮 廟鎮崇明新海鎮　小輪　上午八點半
川沙南匯 奉賢新場　脚划船　上午八點半
大團　民船　上午七點半
周浦　專差　上午六點九點半
蘇州　火車　上午十一點
無錫常州 鎮江南京 崑山南翔嘉定　火車　下午三點 上午六點 下午三點 上午六點鐘
黃渡 洛社 滸墅關 石塘灣 眞茹 巴城 外岡 常熟 唯亭 方泰 望亭 陳墓 劉河 太倉　火車　上午六點
沙涇 橫涇 松江 華莊 杭州 桐鄉 嘉興 石門 龍華 張堰 楓涇 盛澤 硤石 長安 臨平 王店 石塘 亭林 周莊 平湖　火車　上午六十一點 下午二點半 上午六點鐘 下午二點半 上午六點鐘
堰橋 章練 泰興 黃橋 武昌 南京 閔行 朱涇 青浦 重固 白鶴 朱家角 平湖　輪船 小輪　下午八點鐘 上午十一點 上午八點鐘 上午八十一點 上午六十八點鐘 上午七十一點鐘
湖州 菱湖 鎮海 甯波 定海 有雙林 南潯 山 洋涇 寶山 吳淞 江灣　火車 小輪 專差　上午八十點半 上午十點半 下午三點鐘

寄何處 輪船名 每日截止時刻
大連 神戶丸 三十一號 下午二點
日本 公司 又 又一點
香港 廣東 公司 又 又三點
香港 廣東 長江 公司 隆和 又 又四點半 晚九點
秦皇島 海南府 又 又
青島 德生 又 又
烟台 飛鯨 又 又
福州 樂生 又 又
汕頭 廈門香港 廣生 又 又
香港 廣東 鎮安 又 又
島青 西江 正月一號 上午七點半 下午一點
香港 廣東 公司 又 下午一點
長江 安慶 又 晚九點

若有信件等遲誤寄遞即可來函本總郵局務長代查以免延誤
凡逢禮拜日上午十一點鐘至三點鐘掛號信件當於所限時刻前一點鐘送交本郵政局中華掛號信續收件至晚九點鐘

進口輪船
舊歷十一月念五日禮拜四

甬興 由甯波 甯紹
江天 由甯波 招商
公平 由南京 招商
岳陽丸 由長江 日清
岳州 由汕頭 太古
臨安 由香港 太古
怡生 由島青 怡和
西江 由膠州 亨寶
開平 由秦皇島 開平

出口輪船
舊歷十一月念六日禮拜五

大貞丸 開往長江 日清

舊歷十一月念七日禮拜六

飛鯨 開往烟臺 招商
廣濟 開往甯波溫州 招商
廣平 開往天津秦皇島 開灤總局
岳陽丸 開往長江 日清

舊歷十一月念八日禮拜日

開平 開往秦皇島 開灤
江寬 開往長江 招商

日本船郵會社

啓者本公司春日丸輪船准十二月三十一即禮拜二下午二點開往神戶長崎橫濱埠小包收到禮拜一客覽貨到禮拜二為止餉有各貨號如欲裝貨者務祈早搭輪臨時荷郵船門式日本會社啓

乃爲天下理心第一耳聾還聰之妙劑也二十年耳患二三年者十年廿年之老症二料包愈每盒洋一元每料洋五元 良方加工精製久成丹專治男女老幼 設上海三馬路小華園對面鼎豐里內 石庫門內 T599

而試之方信本藥房濟世之功 每盒洋一元 每料六盒洋五元 上海三馬路小華園對門鼎豐里口便是